京城日報
九月二十二日（日）
夕刊
編輯兼發行人 見島吉治　印刷人 小川三之介
京城府太平通一丁目 發行所 合資會社 京城日報社

寄贈 10.9 帝國圖書館

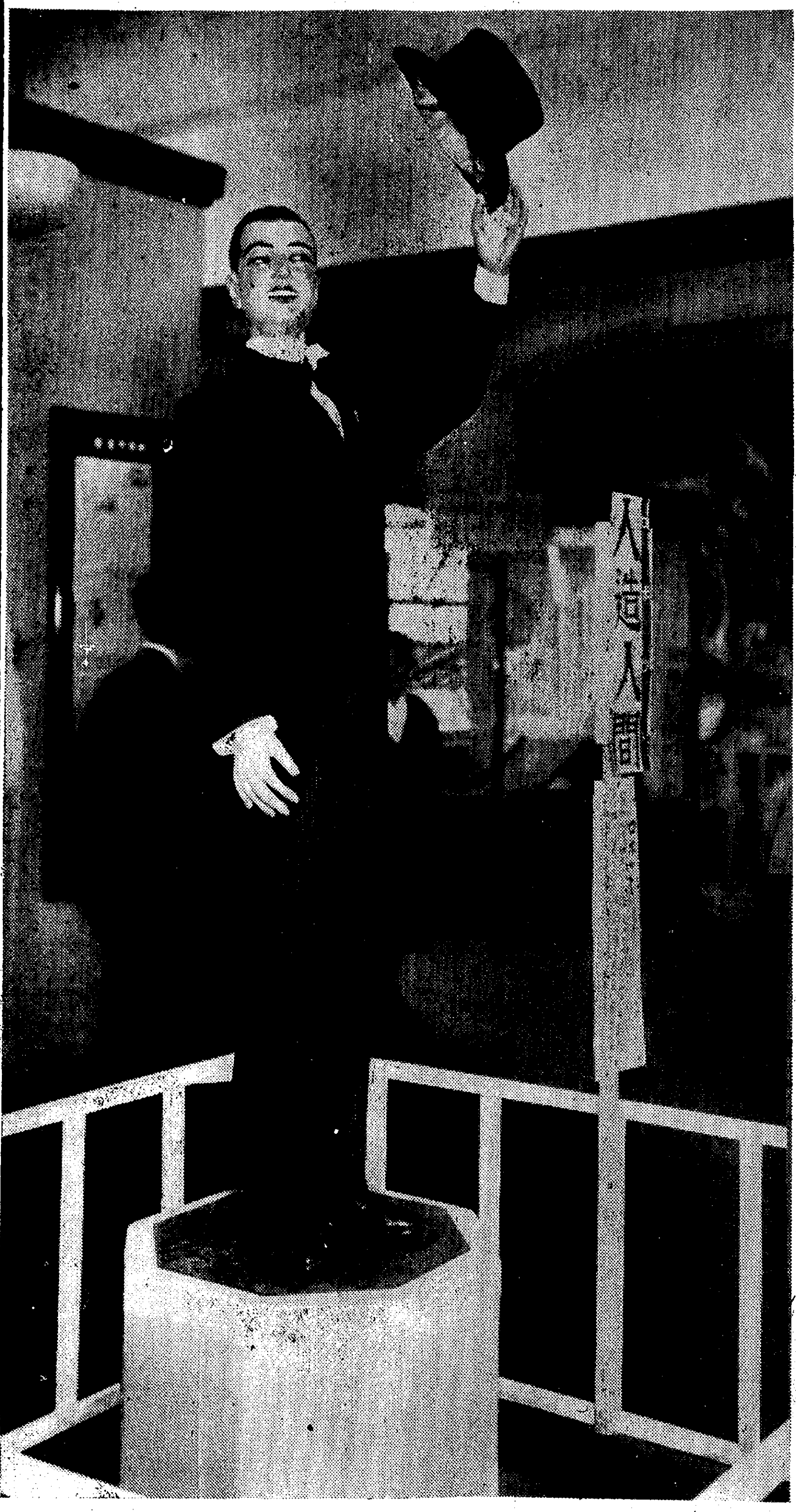

施政廿五年何を得たか？

本社主催・躍進朝鮮文化展覽會（南大門商工奬勵館横）

生きたエンサイクロミチュア『人造人間』は『施政廿五年間に何を得たか？』を物語る『躍進朝鮮文化展覽會』の會場入口にスマートな姿を見せ觀覽者からありとあらゆる難易な質問に明答を與へ、先づ文化の尖端をゆく人智の創造の極致を見せて絶讃の嵐に埋まつてゐる。過去から現在への跳躍朝鮮の絢爛たる巨姿をヂオラマに、パノラマに、模型に、美しい統計圖繪に現出して、無言のうちに四半世紀に亘る歷史の變遷と『何を得たか？』の明答を興味と共になしてゐる

◇

一度この壓縮された全朝鮮飛躍の殿堂に足を入れた者は興味から興味へ、その間に知らんとする朝鮮に關する限りの生々しき施政の跡を力強く知識づけられ心からの滿足と明日へのコースを示されてゐる

◇

言はば朝鮮に生きんとする者にとつて限りなきパイロットであり、辭書である。在城外人の觀覽者の多數に上るのも故あるかなである

寫眞說明 ▲（向つて左）サァノ＼何でも御質問下さい―とゼスチュアよろしく明答する人氣の焦點。人造人間＝ロボット＝君▲（上）心田開發へ最後のコースをたどつてゐる農村振興の現狀を盛つた出品、自力更生の尊い結晶が隨所に觀る者の胸に迫つて來る偉大な教訓の姿だ▲（下）ホームスパンの製作過程を示す實演で、こゝには實演もし、またネクタイ、洋服地、等々の製作品も出品してある（鐘冊研究所出品）▲（左下）韓國時代の捕盜大將＝今の警務局長級＝の行列

元寇（42）

藤井眞澄作　志村立美畫

蒙古の牒狀（一）

あの夜、江口ノ長者の高殿の舎樣に應じて、川口に浮かんだ大きな屋形船から、一きは勝れた今樣を歌つたのは、イカヅチ黨の女大將、荒瀨の綾浪であつた。

そして、高殿からの招きに應じて、ふはり／＼……天女のやうに舞ひのぼつた五人組の白拍子は、綾浪が同志の女達。

綾浪だけは、その騷ぎに乘じて、そーつと高殿の下の部屋へ忍びこんだのである。

そこで綾浪は、蒙古と高麗の牒狀を探し出して、先づ蒙古の方を書き取つた後、高麗のを殆んど終らうとしたところへ、恰ど、遊女姿の菊野がやつて來たのであつた。

高麗の牒狀は蒙古の仲介役として極めて溫順しい内容で、問題とするに足らないと思つたから、綾浪はその寫しを菊野に讓つて、自分は秘かに蒙古の寫しだけ持つて願文の卷物を元のやうに收めると、すつと雨戶の開間から外へ出た。

外では、覆面の叔父荒瀨ノ沖之助に守られて、無事に船へ引揚げると、そこには、中内是盲老人が鶴のやうな頸を一層長うして、待ちうけてゐた。

牒狀の寫しを差出すと、中内老人は、頭と手をブル／＼と震はせながら、急いでそれを受取つて、紙燭の光で、ぢつと見入つたのである。

『直ぐ船出をさせるかな』

沖之助が、せか／＼と尋ねると綾浪は白拍子姿の衣裳を脫ぎながら、しづかに答へた。

『高殿へ行つてゐる女達が戾つて來るまで、待つとに致しませう』

『牒狀を書き取つた跡は、氣付かれるやうなことはないかな』

『え、後の始末は元のやうに、きれいにして置きましたから、たいてい氣づかれまいと思ひます』

白拍子の衣裳を脫いだ綾浪は、手早く、若い男の結髮姿になつた。その當時の少年は、長い髮を垂らしてゐたから、女から少年になるのは、極めてらくであつた。また、少年から女になるのにも、殆ど流行しかけた田樂の纔をまで眶ひなくとも、よかつた譯である。

牒狀に見入つてゐた中内老人が、その頭を上げて綾浪の方を見かへつた。

『よう書き取れましたな、まことによう……』

不氣味な聲にも、妙にやはらぎが含んでゐた。すると沖之助が、その太い指の筝を差しのべた。

『どれ、わしにも見せて下されい』

と受取つて一寸見たが、直ぐ頭をふつた。

『わしには、これやさつぱりちんぷんかんぷんぢや。中内殿、讀んで聞かせて下されい』

『では讀みませうかな。間違へるといけないから、綾浪殿、氣をつけてゐて下されい、よいかな』

と、例の木をすりあはせるやうな聲で、讀み出したのである。

『……上天眷命、大蒙古國皇帝、書を日本國王に奉ず。朕惟るに古より小國の君、境土相接する、信を講じ睦を修むるを務む。況や我が祖宗、天の明命を受け、區夏を奄有す。遐方異域、威を畏れ德に懷く者、悉く數ふ可からず。朕即位の初め、高麗無辜の民、久しく鋒鏑に瘁むを憫れみ、即ち令して兵を罷めしめ、その疆域を還し、その旄倪を反す。高麗の君臣、感戴して來朝す。義は君臣と雖も、歡びは猶ほ父子の如し。計るに王の君臣も、亦已に之を知らん。高麗は即ち朕の東藩なり。貴國之に密邇し、開國以來時に中國に通ず。朕の躬に至りて、一乘の使を以て和好を通する無し。恐らくは王國之を知るの未だ審かならざることを。……』

『しいツ、誰か來たやうぢや』

沖之助は、急いで立ち上つた。そして屋形の苫を押開けながら、外を覗いてだづねる。

『何事かな』

すると、艫に立つてゐた中年の船頭が、心配さうに答へた。

『なんだか高殿の方が、急に騷がしうなりましたぞ』

品質は最高・景品は優良・そこでヒゲタと定めました

ヒゲタ醬油

もれなく呈上

樽―一樽毎ニ　特撰お茶半斤

罐―一罐毎ニ　松坂屋特製 高級化粧石鹸 二ケ入 一函

二立壜―一本毎ニ　松坂屋特製 粉末石鹸 一袋

最寄の酒醬油食料品店でお求め下さい。

區域―京城府及附近

御愛用家へ大奉仕!!

和協案の拒絶は絶對的には非ず

きのふマダリアガ氏を訪問 アロイチ代表が確言

アロイヂ男

【ゼネヴア廿一日聯合】イタリー代表アロイチ男は廿一日午後五人委員會議長デ・マダリアガ氏を訪問、和協試案に對する本國政府の回答を手交し、和協試案に對するイタリー政府の方針を言明した、右會見席上アロイチ男は特に次の如く確言した

イタリー政府は二十一日の國務會議の結果、五ヶ國委員會の諸提案を受諾出來ぬ旨コンミュニケを發表したが、右コンミュニケは必ずしも五ヶ國委員會の提案を絶對的に拒否するものと解さるべきではない

右アロイチ代表の確言につきゼネヴア筋では次の如く樂觀的觀測が擡頭するに至つた

一、イタリー政府今回の公式コンミュニケによつて五ヶ國委員會の存在を確認、聯盟の仲裁を公式に承認した

一、イタリー政府は五ヶ國委員會が別個の修正案を提出する場合充分考慮の用意ありと見られる

五國委員會開かる

イタリーの代案を檢討の上 改めて對策を建直す

伊太利政府のコンミュニケ

【ローマ廿一日電通】伊太利政府は二十一日閣議散會後五ヶ國委員會和協試案を斷然拒絶するに決定せる旨、左の如くコンミュニケを發表した

伊太利政府は本日の閣議に於て五ヶ國委員會の和協試案を詳細に檢討した結果、同案は伊太利の重要なる權利並に利益を最終的に且つ決定的に具體化すべき最小限度の基礎すら提唱せずとの結論に達し、斷然之を拒絶することに決定した

【ゼネヴア廿一日電通】聯盟理事會五國委員會は議長マダリヤガ氏の許へアロイヂイタリー代表より廿一日午後四時二十分和協試案に對するイタリーの回答が齎されたので、議長の召集により直に六時三十分開會、議長は先づ左の如く報告した

一、イタリー代表は五國委員會の和協試案がイタリーの權益を公式に承認すべき最小限度の基礎すら許容するものでないから、受諾不能と思惟する外ないと云ふ閣議コンミュニケを先づ五國委員會へ傳達せんことを求めた

一、然しイタリー代表は和協試案受諾不可能としても、そのまゝ和協作業打切りを意さず、その不滿點を明かにし之を以て聯盟の再考を求める餘地が存することを認めた

一、如上の方針の下にムツソリーニ伊首相は一つの新らしき代案を作成し、之をイタリー代表アロイヂ氏をして提出せしめることになつた

斯くて委員會は緊張裡に善後策の協議を續けたが、結局イタリーの代案を檢討した上改めて對策建直しを爲す外なしとし、右代案は日曜中に全部到着するものとして五國委員會は月曜(二十三日)午前十時次回の會合を開くことを申合せて午後七時二十五分散會した、然し右代案なるものの內容については委員會の見解は頗る悲觀的であり、單純な表面的拒絶と云ふ言葉を避けるため一種の外交辭令的手管きではないかと豫想し、議長もイタリー代表部の口吻から既に之を看取したものの如く、イタリーの軟化とか好轉とか新發展新展開を期待してゐるものは殆んど絶無である

【ゼネヴア廿一日聯合】散會に當り委員會は次の如くコンミュニケを發表した

コンミュニケ

五國委員會は二十一日午後六時半議長デ・マダリアガ氏司會の下に開會、イタリー政府の公式コンミュニケについて檢討を加へた、しかし委員會はイタリー政府の公式回答到着を待つて機宜の處置を講ずるに決した

ギリシヤ艦隊 險惡に備ふ

【アテネ廿一日電通】ギリシヤ政府は目下土耳古のノースタンプールを親善訪問中の希臘艦隊に對し急遽歸國し、サロニキ軍港に集結すべき旨命令を發した、右は地中海の險惡な情勢に鑑み萬一の場合に備へんとするものと見られる

鑛產物 特惠取引

エ國と契約と 米財界人發表

【ロンドン廿一日電通】ニューヨークより當地へ來任せるアメリカ財界人サートック氏は、廿一日新聞記者團に左の發表をなした

余は昨日及び今日の兩日間エチオピアの駐英公使マーティエ氏と折衝の結果エチオピア國內の石油、金、銀その他の鑛產物全部の開發權に關し特惠取引をすることとなつた、必要なる契約書類は總て調印しその他必要なる手續を完了し、契約當事者は雙方とも滿足して居り契約は萬事好都合に進展中である

京城齒科醫學會總會

京城齒科醫學會主催第四回總會は廿二日午前八時から京城齒科醫專講堂で開催、十時から總會、柳樂會長の挨拶來賓の祝辭あり、後學會に移つた、尙學會は廿三日も續行され同日午後七時から京城銀行集會所で懇親會が開かれる(寫眞は會場)

德大寺侍從 北鮮を御視察

【羅南電話】北鮮御視察の途にあらせられる德大寺侍從は廿二日午前七時廿一分城津をお出迎へ申上げた竹內知事、下飯坂警察部長の案內で列車を出でられ羅南驛に降りたゝれ、お出迎への軍官民代表者、各種團體に挨拶をされながら驛を出で、直ちに知事官舍に向はれ御朝食の後竹內知事から道內情況を御聽取、午前九時十五分羅南神社に參拜、天明山上から羅南市街を御展望、同九時廿五分自動車で淸津へ向はれた、淸津では高秣山上展望所から港內を御瞰御視察あり、國際ホテルに御休憩、午餐をとられ、午後一時自動車で雄基へ向はれた

美濃部氏の『取消し』で問題は一層複雜化

圓滿解決は益々疑問視さる

【東京電話】二十一日午後司法省の首腦部會議を經て小原法相より發表された美濃部博士の『聲明書取消の書面』に依り、司法部の所謂措置は明かとなつた譯で、岡田首相並に首相側近者は小原法相に對する美濃部氏の『自發的取消』を以て滿足な解決を得たものとなし、美濃部問題は今後更に擴大して法相の政治的責任にまで發展するが如きことは全然あり得ぬものと樂觀してゐる、併し司法當局が唯一の手段として行つた美濃部博士の自發的取消に對しては左の如き幾多の難點があり、それだけ問題は一層複雜化した感が深まり表面的施策手段によつて、司法部乃至政府の豫期する如き圓滿解決を望み得るか否かは益々疑問視されてゐる

一、美濃部氏が前回の聲明を自發的に取消す意思を有するなら、當然之を掲載した各紙に對し取消をなすべきであつて、何故に司法大臣宛に之をなしたか諒解し難い點がある

一、美濃部氏の心境は何等明白にされてをらず、之を取消すための司法部と美濃部氏との間に裏面的工作を思はせるものがあり、然も美濃部氏が止むを得ずかゝる取消をなしたといふ疑惑を濃厚にするものである

一、美濃部氏の取消が假令自發的のものであるとしても、美濃部氏の司法處分直後發した同氏の聲明が單なる形式的取調によつて解消されるが否かが疑問で檢察當局の見解と美濃氏の心境との喰違ひの點は依然明かにされない

即ち今回の司法當局の處置は美濃部氏の聲明が軍部關係の强硬態度に二十日の閣議席上に於ける全閣僚の不滿足意思表示の結果に基き窮餘の一策としてなされたことは明白で、かかる表面的形式上の處置で軍部方面の實質的要求を納得せしめ得るか否かは疑問であり之に對する小原法相の政治的責任は重大といふべく岡田首相及び各閣僚とも表面は樂觀を裝ひながら極めて憂慮すべき事態に直面せんとしてゐることを痛感して居る模樣である

英伊關係の維持に 日本の斡旋要望

ローマ外交界に擡頭

「ローマ二十一日聯合」ローマ駐剳フランス大使ド・シャンブラン氏は二十一日午前日本大使館に杉村大使を訪問、伊エ兩國の紛爭をめぐる國際政局につき意見の交換を遂げた、ヨーロッパ政局の危局を前にローマ外交界はこの際日本政府の斡旋を要望する意見が擡頭し、フランス大使ド・シャンブラン氏はローマ駐剳各國大使に對しお互ひに協力して日本政府の居中調停により伊英兩國關係の維持をはかるやう極力懇請したと信ぜらる

不即不離!

何等の拘束を受けず ◇—外務當局の見解

【東京電話】廿一日ローマにおける我が杉村大使とシャムブラン佛大使との會見において、フランス大使は日本政府の居中調停により英伊兩國關係の改善を企圖すべく要請したとのローマ來電に對して我が外務當局は二十二日午前十一時左の如き見解を洩らし、伊エ紛爭一切の動搖から帝國政府は依然として不即不離何等の拘束を受けざる根本態度を堅持してゐる旨明白にした

杉村大使と駐伊フランス大使の會談內容については、未だ杉村大使より何等の報なく詳細は判明せぬが、フランス側からこの際英伊關係の改善について帝國政府の居中調停を要請したと云ふが如き新聞報に對しては信を置かれない、伊エ紛爭の和協解決直接の衝に當つてゐるものは現に聯盟であり、英伊兩國關係の現情も亦聯盟規約發動の一形式たるに過ぎない

イタリー政府が五ヶ國委員會の和協試案を拒否したが、伊エ紛爭そのものは出來るだけ歐洲のみの事件として處理せんとする聯盟從來の態度に何等變化があるとは思はれない、關係複雜なる歐洲の諸國が伊エ紛爭を歐洲の問題として、自分らの頭上に波及することを極端に避けてゐることは事實であり、同樣の事情は日本においても言ひ得ることであつて日本が直接伊エ紛爭に捲込まれ、結局歐洲問題で混亂するとは欲しない、

日本が從來伊エ紛爭に對し執つた不即不離の靜觀的態度は列國とも等しく認識してゐるところであり聯盟により解決はなほ餘地あるへしと思はれる、今日英伊兩國關係の改善のために日本の居中調停が要請されるが如きことは想像されぬ所である

ワアッ!大變 片思ひの男が!

若い女性・仁川署に取調べをお願ひ

【仁川電話】廿一日朝、仁川署に事ありげに驅け込んだ若い女性があつた——仁川宮町にすんでゐる事務員末松とみ女さん(二〇)=假名=で、彼の女は廿一日の一夜を熟睡、機嫌よくパッチリ眼をさますと、ワァ!自分の傍らに見知らぬ男が寢てゐる『泥棒ッ!!!』大聲の叫び……件の男は周章てふためいて雲霞——何か見覺えがあると彼の女がとつくり思案、ふつと思ひ出したのは彼こそ曾て……そこで警察へ出て、さて事情を述べた『私は疲れですつかり寢込んでゐましたのであの男が何をしたか判りません心配ですから何うか男を呼び出して取調べて見て下さい』と彼とは仁川稅關勤務森誉三(三〇)=假名で最近結婚したが、とみ女への片思ひ諦め切れず狂態を演じたものらしいと當局は睨んでゐる

地下暗躍の一味を檢擧

仁川署で取調中

【仁川電話】仁川署では廿日以來府內花町李某外十餘名を續々檢擧取調中であるが、本日は日曜にも拘らず小宮高等主任以下係員總出で極祕裡に取調べを續行してゐる、聞する所によるとこの一團は前科一犯の李某の指導によつて府內某所に祕かに會合、讀書會を作り地下に暗躍中を聽込みにより一網打盡に檢擧されたもので、事件はなほ擴大する模樣である

早立明帝戰延期

【東京電話】東京大學野球リーグ早立、明帝の兩試合は二十二日も雨天にて延期された

日比野翁を中心に— 府內幹線を一走り

健康のデモンストレーション

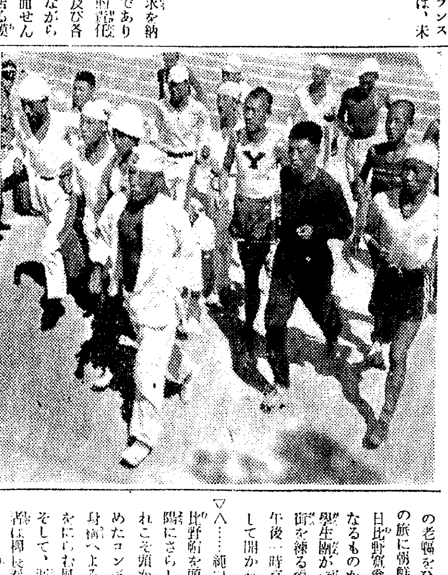

▽△……『今頃の若い者が何だ、體健生れの元氣を見ろ』と七十の老軀をひつさげて體育報告の旅に朝鮮を訪れたマラソン王日比野寬翁だ、『老人に負けてなるものか』と血氣に逸る府內學生團が蹶起して、茲に京城市街を練る體育示威行進が廿二日午後一時京城運動場をスタートして開かれた

▽△……純白、肌着のいはゆる日比野スタイルを頭にのせ、上半身を太陽にさらした赤銅の肉塊!これこそ頭から爪先まで健康で固めたコンデンス翁だ、キリ、と身構へよろしくトラックの白線をにらむ風貌は古武士そのまゝそして、遅れじと並んだ、參加者は柳長春選手はじめ京中、龍中、京師、高商、養正の陸上選手五十餘名だ、これに個人參加者が加はる

▽△……時スタート、運動場を一巡して東大門から鐘路大通り太平通本社前を通過して黃金町へ、車內の尾行隊には城大植村、高工中越教授、京師梅澤、龍中眞玉各教師ら、沿道ものめづらしげに老人の義進を見守る眼と眼を尻目に爽とアスファルトを蹴つてグラウンド歸還、まさしくこの秋一番の健康の大デモンストレーションではあつた(寫眞はグラウンドを出るところ)

電車の中でおめでた—

二十二日正午ごろ京電一四二號が鐘路二丁目附近を進行中、乘客京城黃金町一の七〇社員妻女さん(二六)が産氣をもよほし女兒を分娩母子共に健全である京電では東大門外婦人病院に收容手當中

秋の競馬

朝鮮秋季競馬第四日目は廿二日は日曜のこととて朝來ファン殺倒し絶好の秋日向に賑ひ午前十一時發馬

◇一回本倶抽新　五頭一、八〇〇米1チクバイチ(藤田)二分六秒2ハートナット(恒任)鼻3ミツアキ(橋間)大▲(單)五四圓五〇錢(複)1—九圓2—八圓五〇錢

◇二回他倶抽新　五頭一、八〇〇米1キンコウ(池上)二分六秒五分—2ハクコウ(瀨川)二馬身3セントロック(畠中)四馬身(單)四七圓(複)1—一二圓五〇錢2—二〇圓

◇第三回抽古　五頭二、〇〇〇米1コナンボーイ(劔田)二分一九秒2ジュンプウ(橋間)一馬身3アケミ(藤田)一馬身▲(單)一一四圓(複)1—四五圓五〇錢2—四五圓五〇錢

◇四回古呼　六頭一、八〇〇米1メイランド(藤田)二分一秒2ケイキコウシユン(鎭西)二馬身半3フライアー(恒任)二馬身(單)二六圓五十錢(複)1—二五圓2—三圓五〇錢(夕刊締切まで)

男子中等學校陸上競技大會

第二回京畿道男子中等學校對抗陸上競技大會は晴天の廿二日午前十時から京城運動場で開始、若き十二校の戰士に依つて國旗揭揚を了へ大島會長の挨拶に對して選手代表養正高普吳主將の宣誓あり、百米豫選から競技に入つた、コンディション絶好で、豫選から早くも大會記錄を破つた

◇砲丸投決勝 1白承旭(養正)十二米二二 2馬鋪國(養正)十二米一七 3金鋪植(一高普)4李英敦(一高普)5裵鳳守(普成)

◇棒高跳決勝 1蘇鎭南(一高普)三米四〇(大會新記錄)2安保(京師)三米二〇 3柴田(仁商)鎌田(京商)三米一〇 5上水(京師)朴(仁商)鈴木(仁商)

◇八百米決勝 1李啟弘(二高普)二分三秒九 2牧(龍中)二分四秒八(朝鮮及大會新記錄)3李漢榮(養正)4吳壽泳(養正)5山本(龍中)

全鮮男子中等學校庭球大會

京城鐵道主催本社後援の第五回全鮮男子中等學校庭球大會は廿一、廿二の兩日京城運動場コートで擧行、參加選手は全鮮各道から廿二校、七十五組で徽文、平農、徽新、平高の優勝候補を中心に熱球は秋空に飛び、ファインプレイ續出、第四回戰からの成績は左の如し

第四回戰 Aコート

徽文(劉[illegible] 劉[illegible])4—2養正(任完淳 趙世元)

平壤(林[illegible] 崔[illegible])4—0東星(李[illegible] 金容[illegible])

二高(劉內[illegible] 鄭俊[illegible])2—4徽新(崔[illegible] 徐[illegible])

善隣(金[illegible] 宋在[illegible])3—4養正(宋[illegible] 尹[illegible])

Bコート

平農(金[illegible] 金[illegible])4—2二高(李[illegible] 李[illegible])

道商(尹[illegible] 金貞泰)4—2養正(張[illegible] 金[illegible])

徽文(李[illegible] 金亨泰)4—2培成(李[illegible] 黃[illegible])

鏡城(李容海 吳若發)1—4中東(鄭[illegible] 安芳善)

全鮮中等專門學生相撲大會

朝鮮新聞社主催第八回全鮮中等、專門學生相撲大會は廿二日午前八時京城南大門通、朝鮮信託敷地で擧行、夕刊締切までの成績左の如し

◇中等學校第一回戰 ▲裡里農林5—0光州農業▲春川農業3—2京城中學▲京城農業3—2京城商業▲龍山中學3—2光州農業▲春川農業3—2全州農業▲京城商業4—1龍山中學▲京城農業3—2全州農業

◇中等少年部▲京城農業4—1京城師範▲京城商業4—1龍山中學▲裡里農林4—1京城中學▲京城商業5—0京城師範▲京城農業3—2京城中學

◇中等學校第二回戰裡里農林3—2京城農業▲京城中學3—2光州農業▲裡里農林5—0京城商業

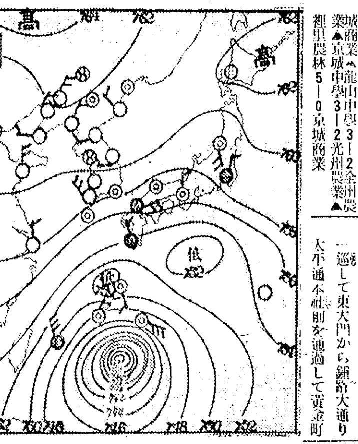

あすの天氣(23)

地名	天氣
京城	晴
仁川	晴一時曇
釜山	北東の風 曇一時晴
木浦	北の風 晴
平壤	晴
城津	北の風 晴
大邱	東の風 晴後曇
元山	晴一時[illegible]

昨日 最高25,8 最低13,4　京城正午 25,3　22日溫度

仁川潮時(廿三日) 干潮 午前[illegible] 午後[illegible] 滿潮 午前[illegible] 午後[illegible]

あすの豫想 颱風は北東に進行するから朝鮮には影響なく、明日半島の天氣は各地共良好であるが西部では少しく曇るだらう

本日朝刊共十二頁

25年!

何を得たか?

躍進朝鮮文化展覽會

毎日午前九時から午後五時迄

…ところ… 商工獎勵館(京城南大門横)

主催 京城日報社 毎日申報社

桃やの桃とびわの詰罐

とりこのへ 清水を分ける 特許 のこりど

ヘチマの精 美留クリーム

コロムビア Columbia

流行歌と舞踊とジャズの夕

小唄 二三吉

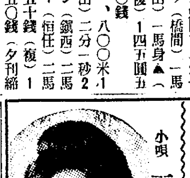

小唄 二三吉 / 流行歌 青山薰 / 舞踊 花柳壽滿丸 / 映畫說明 泉詩郎 / 漫談 松本英一 / ジャズ コロムビア・オーケストラ

九月二十七日(金)二十八日(土) 毎夕午後六時 朝日座

人氣藝術家大拳來演

ポリドールレコードは日本樂器へ 電話本局三四八五番 京城本町一

入院 隨意 酒井婦人病院 京城府永樂町二丁目 電話本局一八〇三番 院長 酒井七島 赤道一郎

自動車問答 初心者に運轉手免許試驗の及第を責任保證の爲本書は全國試驗官心血の問題を一見永解せしむ●東京府田無町●東京自動車學校出版部 五百頁 送料共特割五百 武圓振替 東京四七二番

レコードに一番よい オーム針

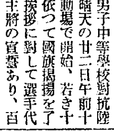

古本高價買入 御一報次第御伺ひ致シマス 京城本町二丁目 電話本局二七四二番

鞄ハ高木へ 大型トランク、新型流行鞄 夜具入、柳合李各種雜 提鞄、袋物、毛布 旅行具専門 秋ノ行樂登山 御旅行ニ 御用命ヲ! 旅行具專門店 高木鞄店 京城本町一 電話本五二四番・二五四(本店用) 三九番(支店卸販賣所) 振替京城三一四番

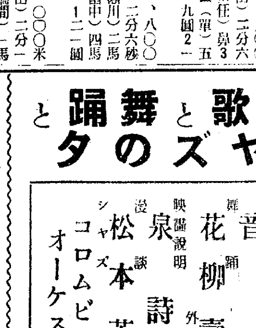

特製 新製品發賣 水晶おしろい 最も近代的な 薄化粧用 特製品五〇 丸瓶 二五 松澤商店 松澤ホーンサ石鹸本舖

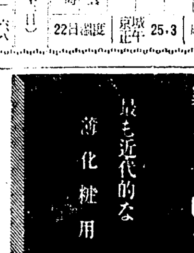

トミルアスラスルタイル セメント防水劑 マノール 便器 大安賣 御注文ハ賣切レヌ內ニ 京城黃金町二丁目 吉川洋行 電本七〇六

便秘性の乳幼兒に マルツエキス 豐富な榮養を與へつゝ 自然の便通を促す…… 安全無害の良餌療法劑 和光堂 (見本御請求)

美味美色 高速度滋强飲料 ツルチュウ 白頭山特產 朝鮮土產

祝京城日報紙齡壹萬號

坡州郡守 安聖護
坡州署長 涌澤良三郎
汶山金組理事 奥田近吾
京城地方法院汶山出張所長 伊藤强哉
汶山郵便所長 力武昇
汶山金組副理事 申榮均
公醫 李錞九

坡州郡公普校長團

尹鳳植

京義線汶山驛內
信號鍮製造販賣元祖
㊫共榮社鍮器工場
社長 柳在衡

昌寧郡農會

昌寧郡南旨
所得税調査委員
植月平一

密陽郡農會

密陽
土木請負 戸田組

守山
土木請負 中村組出張所

守山精米所
野脇貢

嶺泉釀造元
密陽酒造株式會社

守山
所得税調査委員
閔宇植

密陽所得税調査委員
蠶種製造業
鹽見源太郎

密陽城內
嶺南印刷株式會社
電話二二番

密陽印刷株式會社
孫泰穆
電話一二三番

昌寧
慶南自動車株式會社

株式會社大邱商工銀行
密陽支店

密陽邑長
牧嶋國五郎

密陽
舘石製絲工場

上南面
密陽第二水利組合長
筒井嘉平

密陽
石田朋

密陽
金融組合

密陽
泉昇

浦項税務署
中嶋才次郎

密陽
難波福一

密陽
中野次郎

上南面
金鏞杜

咸興府會議員
大川市二
咸興府中央町三

咸興府市場通
篠原紙店

高田昇
咸南道立咸興醫院

咸興府會議員
金達林

咸興府會議員
池田金治郎
咸興驛前

咸興府會議員
佐田實
咸興府中央町二

梶田喜代八
咸興府

東京最新テルモ磁氣治療院
療術士 金禮河
咸興府本町二ノ二四九
省砂舘前路

咸興府軍營通一
赤間文具店
八卷謙三
電話長一四九番

趙載球
東一銀行咸興支店

金錫熙
咸興府

岡田重
咸興府

佐々木高治
咸興府

金明學
咸興府

[illegible]
咸興府

内田半十
咸興府

江龍義盛
咸興府

大塚喜治
咸興府

湯村辰二郎
咸鏡南道廳

白橋顯佑
咸興府

李曦燮
咸興府

楢原弘
咸興税務監督局

井上通
咸興府

吳藤唯平
咸興府廳

相良斗六
咸興殖産銀行

信田秦一郎
咸興商工會議所

兵頭傳
咸鏡南道廳

河崎哉
咸興警察署

森春藏
大興電氣咸興支店

芳賀文三
咸興税務監督局

伊藤文雄
咸鏡南道廳

金夏涉
咸興府

桑田勇
咸興府

祝 10000 紙齡壹万號

結核性体質者 衰弱、貧血患者

療養の必需剤

自然治癒力を強盛に

如何なる病氣を治療するにも、吾々の身体に備はつた病原に打ちかつ力――自然治癒力――を無視しては、決して完全な効果は期待出來ません。殊に肺結核患者をはじめ、呼吸器の弱い、腺病質の所謂「**結核性体質者**」や衰弱・貧血患者には、この天賦の力をつよめることが何よりも大切で、之が活用は闘病の要訣です。ではこの力を増進するにはどうすればよいか。それには榮養の充實あるばかりです。

体蛋白の補給が急務

一般に肺結核その他の慢性病患者にとつて最も重要な榮養素は、血液や筋肉の構成原である蛋白質であつて、之が不足は當然衰弱を招き、自然治癒力の減退を來すものです。かの肉類や卵等の如き蛋白質の推奬される理由も茲に存します

しかし蛋白質はそのまゝ榮養になるものではなく、胃腸で消化されて、完全に**アミノ酸**と云ふ要素に變化しなければ絶對に吸收同化されず、從つて消化のわるい人には折角の蛋白質も体成分に利用されません。それで、蛋白質よりもその消化体なるアミノ酸の方が遙に効率が高いわけです。

ポリタミンが結核性体質者や諸病衰弱患者に愛用されてゐるのも、一に高級アミノ酸の綜合劑であるからです。

アミノ酸の綜合製劑

ポリタミンは近代榮養學說に基き、牛乳蛋白を原料として、胃腸消化と同じやうに酵素を以て消化したもので、血液素、筋肉素、發育素、食慾素、活力素、ホルモン素等各種の有要アミノ酸を豊富に含んでゐます。從つて原料そのまゝの粗雜な未消化性榮養劑とは全然本質を異にしたもので、次の如き優れた作用を發揮します。

1・消化が要らぬから、胃腸の弱い消化不良の人にも榮養價値が大です。
2・病的細胞を賦活して、新陳代謝をよくし、抗病治癒力を増進します。
3・胃腸消化液の分泌を促し、食慾をすゝめ、且つ胃腸を丈夫にします。
4・体内ホルモンの不足を補ひます。……かくて病弱体質を更生します。

この効果を体驗されよ

最進歩＝補血滋養强壯

ポリタミン

(高級アミノ酸綜合劑)

四百五十名醫學博士の實驗推奬

衰弱、貧血、虚弱、榮養不良に	(液狀單味)ポリタミン	小瓶(一圓三五) 中瓶(二圓五〇) 大瓶(四圓五〇)
虚弱小兒、黴毒疾患、佝僂病に	ヨードポリタミン	小瓶(一圓六〇) 中瓶(二圓六〇) 大瓶(四圓七〇)
惡性貧血、神經衰弱、皮膚病に	アルゼン・ポリタミン	
健胃、病後衰弱、産前産後に	キナ・ポリタミン	
肺結核、肺尖カタル、肋膜炎に	グアヤコール・ポリタミン	
小兒・婦人の病弱、携帶用に	ポリタミン錠	小瓶(一圓二〇) 大瓶(二圓)
糖尿病の榮養料、滋養注腸に	粉末ポリタミン	100瓦(二圓五〇)

各地有名藥店に販賣す

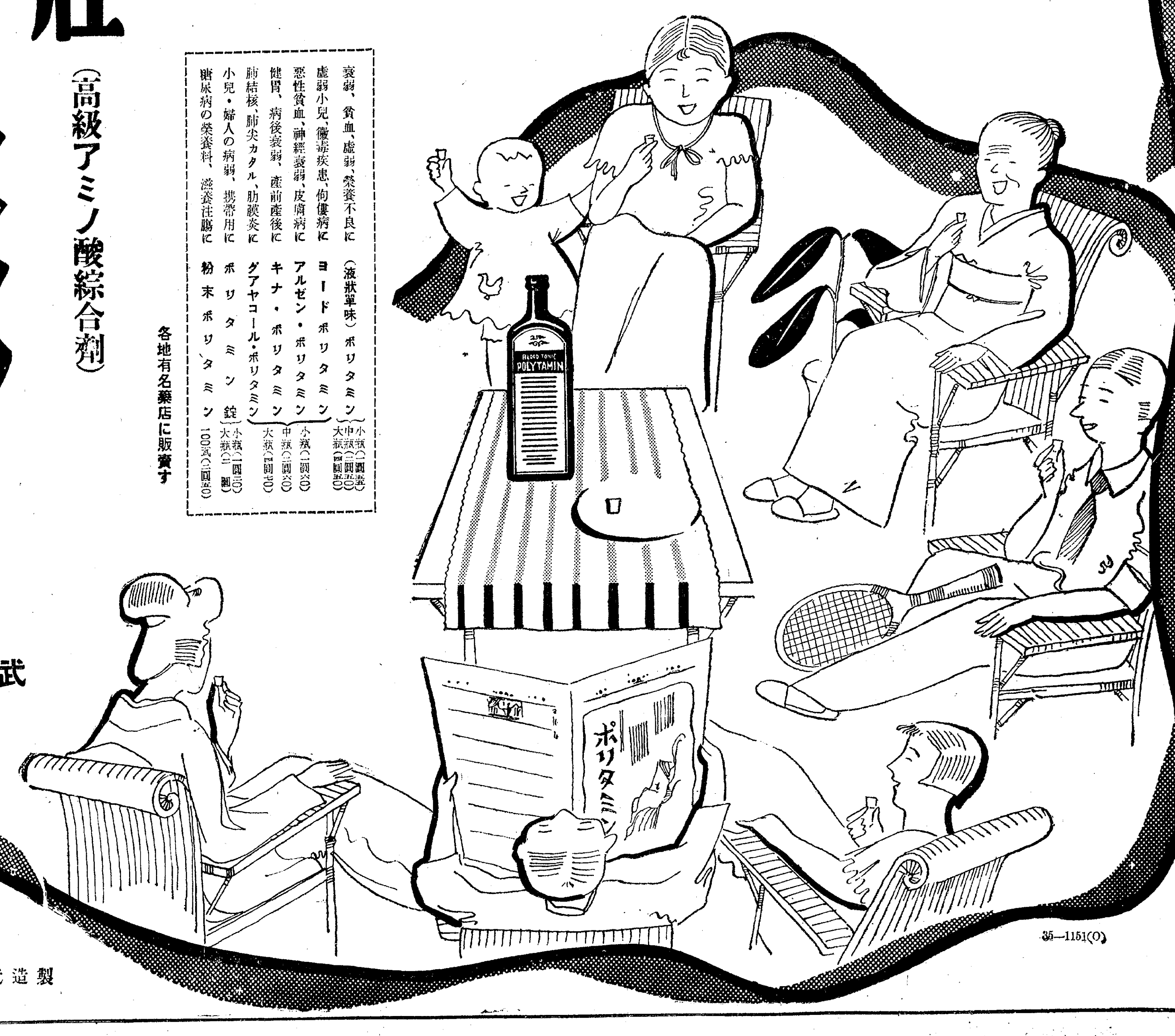

武田發賣品

發賣元 株式會社 武田長兵衛商店 大阪市東區道修町

製造元 大阪市東淀川區堀上通 大五製藥株式會社

35—1151(O)

世界一を誇る
米海軍の航空兵力
阿緒木　淨

何事も世界一でなければ承知出來ない米國が誇るに足るものに、海軍航空兵力と民間航空の二つがある

米海軍の航空隊は海軍長官に直屬してゐて一九三四年五年度の經費は一八、六四三、〇〇〇ドルで前年より多少減じてゐるが、公共事業から流用されてゐるのも加算されてゐるから實際の經費は增加してゐる

わが國の明年度豫算（省議決定大藏省要求額）は七億千二百萬圓で、そのうち航空隊設備費二千五百萬圓で比較にならない

かく彪大な豫算のもとにある海軍航空隊の總人員は一萬二千二百八十六人と稱せられ、その中には航空母艦とか水上機母艦等の乘組員も含まれてゐるといふ事である

然し操縱者數は

士官　九二九
下士官　三六七

合計千二百九十六人とされてゐるが、實際はもつと多い模樣である

航空隊はいつか述べた如く六割が海上戰闘部隊、三割が各艦隊配屬部隊、一割が海岸防備部隊といふことになつてゐる

◇

大西、太平兩洋を持つ米國は海軍兵力に力を注ぐのは當然の事であらう。現在就役中の航空母艦は

▲サラトガ（三萬三千トン）速力卅二節、搭載見込百八機

▲レキシントン（三萬三千トン）速力卅二節、搭載見込百八機

▲ラングレー（一萬一千五百トン）速力十五節、搭載見込四十八機

以上は巡洋艦を改造したものだが、航空母艦として凡ゆる研究の上建造されたものは

▲レンジャー（一萬三千八百トン）速力二九、五節、搭載百機であり、その他建造中のヨークタウン及びエンタープライスの二隻がある

これ等は同一要目を持つもので二萬トン、速力三二・五節、搭載七十六機といふ優秀なものである

又給水炭船とか、給油船等を改造した水上機母艦にはライト・ヒロン及び

▲ジヤソン▲サンドパイパー▲チール▲ペリカン▲ラビング▲スワン▲ガネット▲キングフキッシヤ▲スラッシユ▲アーゴー▲プラゾー▲ネッシユ等の補助航空母艦や、飛行船を繫留する事の出來る飛行船母艦ともいふべきパトカ等がある

◆　◇

カタパルト（射出機）といふ飛行場や、航空母艦の樣に廣い場所がなくて、パチンコのゴムの樣に射出して飛び出す機械が發明されてから航空母艦の改造と共に、海戰術にも多大の變化を來したに違ひない

各國では戰艦、巡洋艦、潛水艦等にいたるまでカタパルトを装置して水上機を搭載してゐる（多くは戰鬪機、中には偵察機を搭載）米海軍も同樣に

ウエスヴアージニア▲コロラド▲メリーランド▲アリゾナ▲ペンシルヴアニア▲ネバタ▲オクラホマ

等々の戰艦には二基のカタパルトを装置して水上機三機宛搭載してをり

テキサス▲ニユーヨーク▲アーカンサス

等には一基のカタパルトを持ち三機の水上機を積んでゐる

その他の甲級巡洋艦には各四機乃至六機の水上機と二基のカタパルトを装置してゐる

◆　◇

海軍航空機は何機あるか？

軍機の秘密に屬する事であるから勿論正確な數字は判らないが、昨年九月末現在では九百廿二機といふ事になつてゐる

新造機常備千臺の五ヶ年計畫も昨年終つたから現在ではそれより多い譯である

五ヶ年計畫は最初六年であつたのが一年短縮された、これは經費支出多くして短縮したものでなく最初の消耗率より實際はずつと少かつた爲めである。即ち卅五、六％位に考へられてゐたものが十％內外だつたのである、いひ變へれば墜落とか、衝突とか、或はその他の理由で使用出來なくなる率は豫想したより少いものであつた、といふのである

そこで各機の種別だが

戰鬪機　二〇三
偵察機　三六一
哨戒機　一五〇
雷爆擊機　七二
輸送機　一八
練習機　一一八

といふことになつてゐる

◆　◇

かくの如くに充實してゐる米海軍航空隊の戰時任務について海軍省令の示すところは次の如くである。

一、移動水上根據地又は陸上海軍航空隊から出發して艦隊の一兵種として行動する事

二、太平洋に於ける索敵任務に從事すること

三、單獨又は海上部隊と協同して敵の陸上根據地、工業地帶を攻擊すること

四、海上交通線を保護すること

五、陸軍と協同して米國沿岸の攻擊を試みる敵艦船及び敵航空機を攻擊する事

等重要な任務を示し空軍の眞の目的を發揮する樣にしてゐる

この優勢率を以て太平洋、大西洋上を護る米海軍の航空兵力は恐るべきものがあると云つていゝ譯である

法貨擁護のため　一割引仕り候
フランスの生活負擔輕減策

フランスの生活費といへばヨーロッパでも最も高いもの、一つだが不況の折柄諸がかりのかさむことはフランス人民の幸福に資する所以でないといふので政府は先月初めまづ家賃、電氣代、ガス代及びパンの値段引下げの命令を公布したが最近は更に肉類及び砂糖の値段を強制的に引下げることを考慮ラヴアル首相はレニエ藏相、ボンネ商相等に民間食糧品製造販賣業代表者を招致しその具體策について意見を聽取した、そこで近いうちに何等かの積極的命令が發せられるものと見られる

一方パリの繁華街フオーブル・サンノイルにある數軒のレストランでは献立の値段を一率一割引を斷行しメニユーには三色旗模樣に『フランス貨擁護の爲に一割引斷行仕り候』と印刷し大いに愛國氣分を出してゐる

政府今回の思ひ切つた措置は被傭者その他の收入減によるサラリーマンの階級の損失を或る程度まで償ふと共に、屢々高い物價に驚く外國からの旅行者乃至滯在者に對し一種の保障を與ふることを目的とし更に『フラン』の價値の擁護をも目的とする經濟的財政上いはば一石二鳥的のものである

世界一魔力ある女

【プラーグ發聯合郵信】『世界一の魅力のある女』――と言つてもガルボやデイトリッヒを言ふ譯ではない、これはチェッコスロヴアキアの首都プラーグの近郊に住む一女主人の許で召使ひとして働いてゐるマリーといふ少女である、この少女が世にも不思議な魔力を持つてゐるといふ噂がパットと擴がつた、例へば彼女が兩手に重い皿を一杯かゝへて食堂から出て行かうとする、女主人が氣をきかせて『マリーや、私がドアを開けて上げるよ』と立ち上らうとするとアラ不思議や、少女がドアの前に立つただけでひとりでにそのドアがスーッと開いたと云ふのである。女主人は夢ではないかと目を見開いた。だがドアの隣には猫の子一匹居ず又別に風のいたづらでもないことは明白だつた、證人は女主人ばかりではない。その他の家族達も同じ樣なことを屢々目擊したと言ふ、マリーがドアの近くまで來れば必ずドアの方でひとりでに開くといふのだ、それ許りではない、同家のコックが言ふところによれば彼女が地下室へポテトを取りに行くと必ずポテトが自然に動き出して彼女の方へ轉がつて來るといふから愉快である、少女自身は別に人と變つた力がある樣な感じはしないと云つてゐるがこの話を聞いて喜んだのは心靈學研究會でそれこそ心靈の有する神秘の力に違ひないと目下しきりに少女を研究してゐる

‖電氣彫刻機‖

重量十二オンス、徑一寸許り即ち太軸の萬年筆位で一分間に二萬五千回轉する電氣エンジンが出來た之は彫刻用又は齒科醫用に使用され、磨き、穴あけ、研ぎ、切り、刻み砂磨き等が出來る

全州警察署

全北自動車協會

祝京城日報壹萬號

全州公立高等女學校
全州公立女子高等普通學校

全州郵便局

全州公立普通學校

全州公立農業學校

南原産業組合

鳳翔産業組合

全北水産會

朝鮮社會事業協會
全羅北道支部

全州料理屋組合

（イロハ順）
博多屋　電話一五番、六二七番
中興館　電話三三九番
若の井　電話五五〇番
吉見屋カフエー　電話三三〇番
樂園　電話五三九番
二葉　電話二八番
小富士　電話二〇一番
清豐館　電話一〇二番
全豐館　電話四四六番
全一館　電話二〇二番
末喜　電話長三八番、三三番

全州　高元勳

全州　井坂圭一郎

全州　久永麟一

全州　三宅富治

全州　齋藤勤

全州　李鐘殷

全州　松本福市

全州　小野春吉

全州　崔昇烈

全州　立花三郎

全州　松本瓏

全州　大木良作

全州　宮崎吉藏

全州　明石翁助

全州　諸田萬壽男

全州　盧田定男

安産

秋！

夏の榮養不足を取戻すべき時期です殊に初産婦經産婦の方は　やがて生れ出づる愛兒の爲に榮養の充實を計らねばなりません

ネオブルトーゼ錠は姙婦に必要な最も吸收し易き動物性カルシウムを含有し然も最近の學說に基く細胞學的に親和力ある藥劑を特に配劑するが故に　在來のカルシウム劑の如く骨が堅くなり過ぎ却て難産に陷る等の缺點なきは勿論　分娩後に必須な血液供給素骨髓ホルモン　發育促進素　腦神經鎭靜素　細胞構成素等を網羅した綜合的榮養劑です

一日僅に十二錠の少量で効果あり增量の必要なし

藥價
三十日量三百六十錠入　一圓八十錢
百八十錠入　一圓
千錠入　四圓五十錢
五千錠入　二十一圓

婦人血の道
産前産後の衰弱
ヒステリー
腺質虛弱症
貧血　消化不良
食慾不振
營養不良　腺病
精力減退　佝僂病
神經衰弱症
骨軟化症

醫學博士　原田陸先生著
［姙産婦の衛生］
附初生兒の取扱法
申込次第無代進呈

株式會社　藤澤友吉商店
大阪市東區道修町
東京日本橋區本町
京城府西小門町

ネオブルトーゼ錠

NB—123

ヤトコニン

結核疾患注射劑

頸部淋巴腺結核 小兒腺病質疾患

專賣特許 製劑 京都帝國大學醫學部教授 醫學博士 舟岡省五氏研究

本劑は京大舟岡教授の組織治療の理論に基く結核性疾患注射劑にして果糖燐酸石灰よりなり注射により結核病竈に達するやホスフアターゼなる酵素により分解せられて燐酸石灰を遊離せしめ、漸次病組織を淨化吸收するに至るものなり

【用法】隔日皮下に注射し、約三十回をもつて一治療期間とす。吸收容易にして副作用なし。(實驗報告集無代進呈)

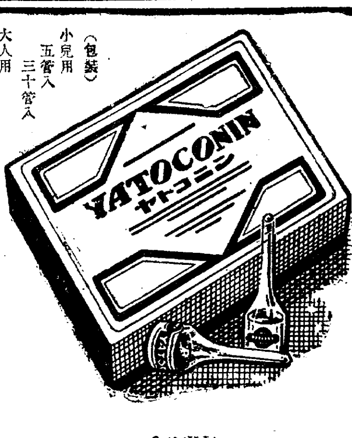

(包裝) 小兒用 五管入 三十管入 大人用 五管入 三十管入
全國各藥店にあり

發賣元 株式會社 塩野義商店 大阪市東區道修町 東京日本橋區本町

0.48(Y.L)

ラキサトール錠

便秘に

ラキサトールは無味、無臭頗る少量にて奏効し、殊に常習便秘者に用ひて習慣性を來さず。排便亦極めて自然的なるを以て現在理想的なる下劑として汎く賞用せらる。

包裝 一〇錠 二五錠 五〇錠 五〇〇錠 一〇〇〇錠
全國各藥店にあり

製造元 株式會社 塩野義商店

B—49

ホルモンクリームのつくり方

完全に肌から吸收されて肌を若返らせる驚くべき効果

先づ、白粉下として比類のない効果ときめを細やかにする特殊な美養効果を持つクラブ美身クリームの少量に、綜合ホルモン及膵臟酵素を含有する專賣特許の若返り化粧水クラブ乳液を二三滴混ぜますと、普通のバニシングクリーム以上にさらりとして完全に肌から吸收される若返り効果の著しいクラブホルモンクリームが即座に出來ます

二十歳以上の御婦人はぜひお試し下さい!

クラブ 完全に肌から吸收される **ホルモンクリーム**

クラブ乳液はお化粧下に、又白粉のトキ水として用ひますと白粉剝れが致しません。顔剃後にも理想的です

=

若返り化粧水 **クラブ乳液** 專賣特許 綜合ホルモン含有

クラブ美身クリームは、アレ日ヤケを防ぐと共に、クラブはき白粉の白粉下として比類のない効果があります

+

美養素含有 **クラブ美身クリーム**

若返り美容の秘訣を語る 花柳壽美さん

私はお化粧には、かなり注意して居りますが、煉白粉や固煉のトキ水に、若返り化粧水のクラブ乳液を用ひますと、不思議に白粉のノビがよくて、自分でも見惚れる位、若く見える清楚なお化粧が出來て、しかもお化粧崩れが致しません。それにお化粧の際に、クラブの乳液と美身クリームでホルモンクリームをつくつてつけますと、肌が見違へる程、若返つて、しなやかになりますので、とてもよいお化粧下はなります。私はこの若返り美容のやり方を、この頃どなたにもお薦めして居ります

ローズ仁丹

秋爽か

散歩にも、旅行にも……
讀書にも、思索にも……

今こそ仁丹活用の時

仁丹の常用は明晰なる頭腦と潑剌たる元氣を生み消化を助け、積極的保健に卓効あり

ローズ仁丹は特に「薔薇」の香精を配伍せる銀粒の口香料

全國の令嬢方へ洩れなく 乙女ケース進呈

その爲め特に短期間を限り **ローズ仁丹十錢包に添贈**

處女の美と潑剌さをたゝへた新ケース!

私も、私も…………と
今や、すばらしい勢ひで
愛用されてゐます
あなたも是非お一つ……

仁丹齒磨と仁丹石鹸本舗 大阪市 森下博營業所

祝一万號

愈々 廿四日より 三十日まで

全幅の御期待を擔つて……愈々開く記念の豪華陣

京城開店廿五周年

記念謝恩大賣出し

清澄の秋に研を競ふ 五大産地 **秋の銘仙新作逸品會**
秩父・伊勢崎・八王子・足利・桐生の原産地が必勝を期して競ふ……今秋創作優秀新柄展觀

秋のモスリン小紋 第二回 新柄賣出し
流行の最も新しい……實用的モスリン萬能の折柄自慢の新製品揃ひ 奉仕品 三圓三十錢より

實用 綿布新柄品揃賣出し
絹大島・絹絣・捺染絣・ナフトル着尺・丹前地
下着地・久留米絣・肩裏等折柄各種品揃

風呂敷(記名)拔染宣傳賣出し
胡濱・錦紗・パレス・越路・羽二重に限り一枚にても記名拔染無料奉仕……三十日まで御引受

國體明徵の秋…… **菊花百題麗裝展**
訪問・着繪羽々折・染織着尺・帶地・半衿等
秋の魅力を盛つた菊花百題の展觀……
廿五日より廿九日まで 於六階

三階

三中井特製 **東京毛メリヤス宣傳賣出し**
純毛シャツ 二・〇〇—二・五〇—三・五〇—四・〇〇—五・〇〇 均一

鐘紡特製 **アンゴラ兎毛製品宣傳賣出し**

新型 **流行ショール發表陳列會**

35—36年度 國産輸入 **紳士服地優選會**

洋服レディメード 新型新柄 **發表會**

四階

秋冬向婦人子供服新型發表會

各中學校各女學校 **制服制帽賣出し**

冬の小倉服 セーラー服賣出し

流行の中折帽子 各國一流會社製品 **賣出し**

秋の紳士用雜貨賣出し
流行の ネクタイ・ワイシャツ・マフラ・靴下等

出來上り品 **夜具と座蒲團賣出し**

福助人形まつり お買上げ五十錢毎に福助人形多數進呈
福助特製 **三中井足袋景品付大賣出し**

秋の新製 **お履物賣出し** 一階

新型 **和洋家具發表會**
斬新な特製家具陳列

新着 **火鉢各種賣出し**

新型 **電氣スタンド賣出し**

秋向 カーテン テーブル掛 **生地陳列賣出し**

新製塗物品揃賣出し

五階

臺所用品賣出し 一階

榮養鍋實演宣傳賣出し

經濟至便 **ガソリンコンロ宣傳販賣**

各種人形 ゲーム用品 **品揃賣出し** 二階

コロムビア ビクター ポリドール **蓄音器賣出し**
新譜レコード・ギャビネット・ケース品揃

ピアノ・オルガン ラヂオ電氣蓄音機 **長期月賦特賣**

新型 變型 **腕時計 美術置時計賣出し**

六階

スチージーショー 於五階ホール

舞踊と少劇の會

二十四日より三十日まで 毎日 午後一時と四時開演 滿員の節は入場御容赦願ひます

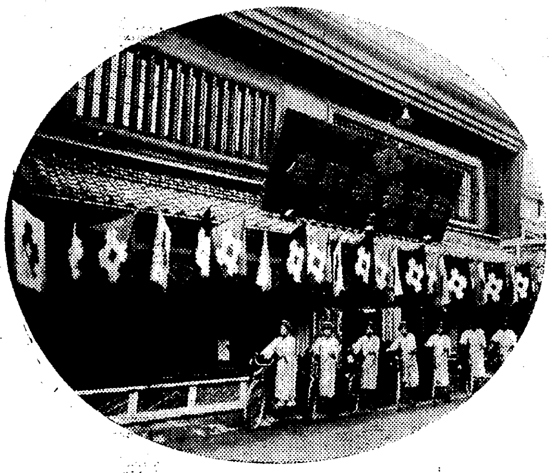

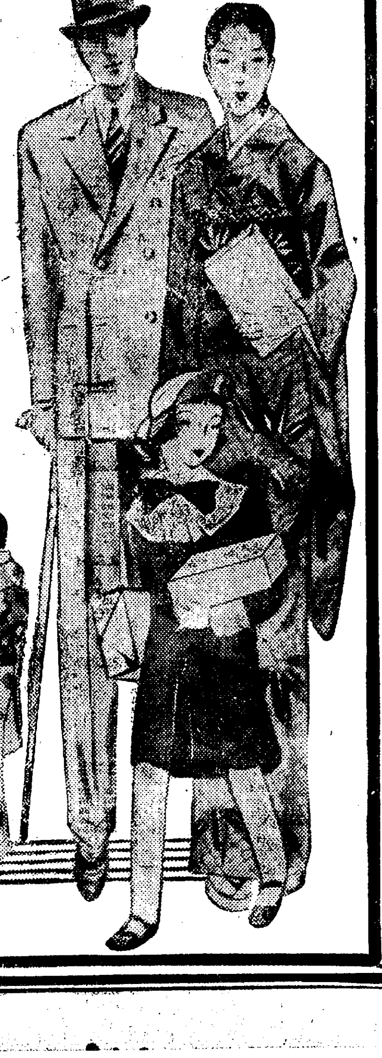

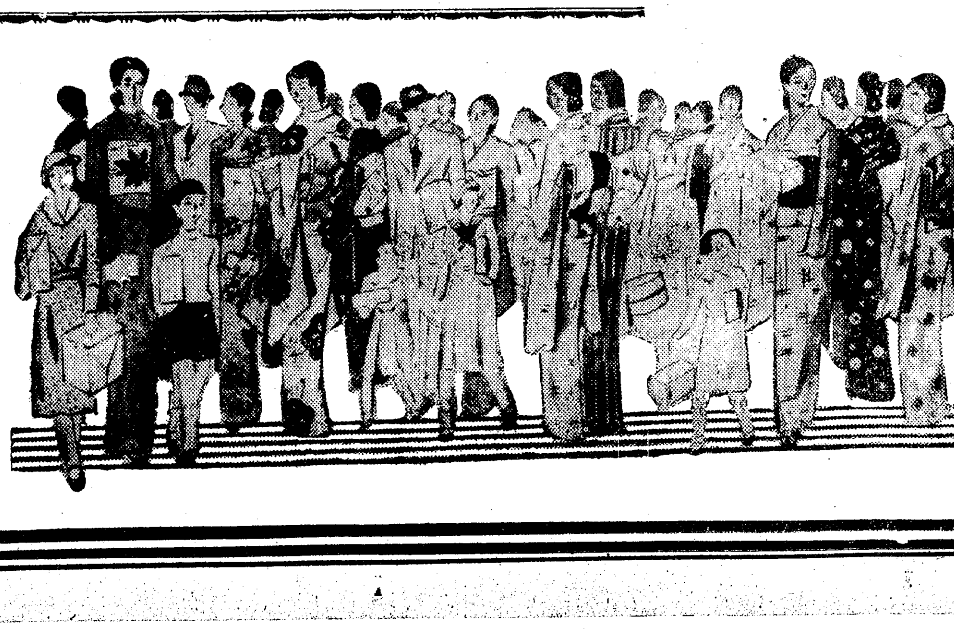

創業當時の三中井呉服店

秋の特撰百貨記念特賣會場

何れも市價の半額に等しい新荷着品の大奉仕特賣

奉仕品の一例

特賣第一會場 新館一階

ホーロー手洗器…五十錢
黒茶瓶 極大…三十八錢
ホーロー水差…四十五錢
高級ホーロー急須…二十錢
實用炭取…二十錢
銅台重能…二十六錢
鐵台重能…十四錢
ニューム洗面器…五十錢
ユーエームミルクパン…十四錢
メリヤスシャツ…六十錢より
純毛シャツ…一圓三十錢より
食料品 食料罐瓶詰、乾物
第五日 第六日 第七日の特提品は大毎大朝折込にて發表いたします

特賣第二會場 新館一階

雜貨半額提供品
純毛シャツ、婦人着、子供メリヤスシャツ、毛糸コピー、ネーション、セーター、アンダ、子供手袋、婦人子供ズロース、シミーズ等 …半額提供
高級御履物…實用御履物…一圓均一
花緒、和奈本天鳳山…特賣
ソフト型 口金付 本皮ハンドバッグ…一・五〇
本皮弗入…三十錢…五十錢
東髮櫛洋齒ネット…十錢均一
セルロイド化粧セット…五十錢
特製各種石鹼…破格提供
寶石入指環特賣 六階

特賣第三會場 新館三階

第一日(廿四日)
胡濱小紋…十圓…十三圓均一
胡濱八掛(モノ一丈)…二圓三十錢
新柄本場銘仙 三圓半 四圓
モスリン着尺地 三圓五十錢
セーミ肩裏(一疋分) 五十錢
子供人絹疋田長襦袢 二圓十錢
布團綿、布團地、裏地等
正絹腰紐、伊達卷等

第二日(廿五日)
色金波…八圓半…九圓半
紅白、絹一疋…六圓均一
西陣御召…十圓…十三圓
大巾人絹夜具表…七十五錢
同 更紗…九十五錢

第三日(廿六日)
三巾更紗(敷)…一圓四十錢
染絣、絹大島、帶揚、帶締等
繪羽々折…十二圓…十四圓
方眼綾糸着尺…五圓…六圓
モス友仙 小幅尺…十錢
富士絹友仙 同…十五錢
人絹錦紗友仙 同…十三錢
久留米絣、綿英ネル、裏地 眞岡
男物羽折紐、錦紗兵兒帶

第四日(廿七日)
訪問着…十二圓…十四圓
羽二重男女肩裏…二圓五十錢
モスリン、スパン入絹八掛
晒木綿、人絹肩裏、丹前直綿

特賣第四會場 新館四階

第一日(廿四日)
新型女兒服…三圓…三圓半均一
同 男兒服…三圓…三圓半均一

第二日(廿五日)
黒小倉一號より三號…一圓五十錢
通學服四號より六號…一圓八十錢
婦人スカート…三圓五十錢
紺セルチエックスカート…三圓三十錢 三圓八十錢
紺セル女兒セーラ服 四圓五十錢と五圓五十錢

第三日(廿六日)
霜降極上毛糸 一ポンド…二圓三十錢
男兒オーバー…三圓五十錢

殿方冬服 レディーメート 十五圓、二十圓、二十五圓均一提供
別誂モーニング(三ツ揃) 五十五圓、六十八圓、八十五圓
高級背廣豫約 開催中
ワイシャツ ネル…八十錢
英ネル…一圓二十錢
大人用短靴下(三足)…三十錢
子供革靴…八十錢
ピック式アルバム…九十錢
鉛筆(三打箱)…三十錢
組合せ玩具…五十錢
玩具均一特賣 二階

特賣第五會場 新館五階

飯台(三尺五寸丸)…一圓
二段重箱…一圓
電氣アイロン…九十五錢
秋向カーテン…八十錢
特製桐簞笥(三尺三方)…二十八圓
茶棚…五圓
二尺鏡臺…四圓五十錢
會津吸物椀(五客)…六十錢
給子盆…十錢
宣徳瓶掛火鉢…三圓三十錢
宣徳火鉢…一圓六十錢
同…二圓三十錢
洋服簞笥…二十圓
同…二十五圓
同…三十圓

三中井

地方版

待望の女高普 實現の緒に就く

【新義州】平北女子高等普通學校設立委員會は十九日午前十時から道知事應接室で開催されたがその結果建築費は十二萬圓としこれが捻出方法として▲寄附金六萬圓を各府郡より募集すること、各府郡割當額は戸別稅の等級に準ずること▲六萬圓は設立地元民が負擔のこと、但し右設置場所は知事において決定すること▲圓滑に進捗をはかるため期成會を組織し會長に知事、副會長に高內務部長、多田道會副議長を選定、本部を道廳に設け、各府郡に支部を設け支部長は各府郡守たること

以上を決議し正副會長の快諾を得てここに待望の女子高等普通學校建設問題は實現の段階に入つた

新義州飛行場 エンボイに備へて擴張

【新義州】日本航空株式會社旅客機エンボイ機はいよ／＼年內に新義州飛行場に着陸することになつたが、同飛行場では同機の着陸、離陸には狹隘を感ずるので更に千八百坪を擴張することに決した、工事着手は十月一日とし末日までには竣工させる豫定で目下設計を急いでゐる

穀物大會の豪華繪卷
千三百名の出席者 米の大評定開く
街には盛澤山の催し物で 湧立つ港都鎭南浦

【鎭南浦】既報、第二回朝鮮穀物協會聯合大會は二十一日午前十時四十分から當地港町の米倉々庫に於て開會式を擧げ、次で第二回定時總會開會

▲會務報告▲決算報告並に承認▲豫算承認

があつて議長選擧は恒例により有賀會長より新井丸ナ協會長を推薦し一先づ閉會、晝食府尹の饗應による中食を終つた千三百名の出席者は夫々附帶事業の農具實演展覽會、農產品展覽會、叺織競技會及び府內各所を見物し、豫定より、約一時間遲れ午後二時より會議再開、新井丸ナ協會長議長席に着く、會議に先だち、鎭南浦穀物檢查支所長より丸ナ管內に於る狀況を報告あり次で愈々本會議に入る、提出議案

▲鮮內に於る政府買上米は鮮內に於て拂下げる要望

は提出者平澤、丸仁、角フ各穀物協會を代表し丸仁會より提出理由を說明し滿場拍手をもつて原案可決した

▲移出檢查を生產檢查に改正要望

は提案者平澤、丸仁兩協會より撤出檢查の不便を縷々陳述、議長よりこれに關し當局の御方針を承りたいが如何と議場に諮り一同贊成石塚本府檢查所長登壇し

輿論のあるところを尊重し漸進的にこれを行ふため、先づ指定地檢查撤出檢查を實施した譯である

と當局の腹のあるところを說明、引續き丸仁協會及天安宋昌懷氏、馬山南水儀一氏より

生產者の手を離れて品質の改良品質の向上は出來ないので撤出檢查は我々の要望を離れた發拔檢查の如き感あり宜しく當局は卽時生產檢查を斷行されたい

と熱辯を振ひ、滿場異議なく可決

▲重量檢查促進要望

は提出者丸木、丸仁、丸ナ、麥ク各協會を代表し丸木協會森田氏より

重量檢查の必要は今更申上げるまでもないことである全國的の趨勢でひとり朝鮮だけ取殘されてゐるのは甚だ遺憾で當局の御反省を望む

と要望、丸仁、丸ナ、麥ク各協會は同感を叫び當局の意見を要求、石塚檢查所長登壇し

各位の意のあるところはよく承つてゐる、然し今直ちに重量檢查に改めることは折角內地に確實な地盤を得てゐる今日かへつて不結果になりはせぬだらうか

これに對し丸仁協會より

我々の要望に反したものである

とて內地釐量に比較し決して重量檢查不可に非ずと喝破し滿場拍手議長より

當問題は重要問題であり當局に充分御考慮方要望する

とて滿場異議なく原案可決、二十分間の休憩に入る（三時廿分）

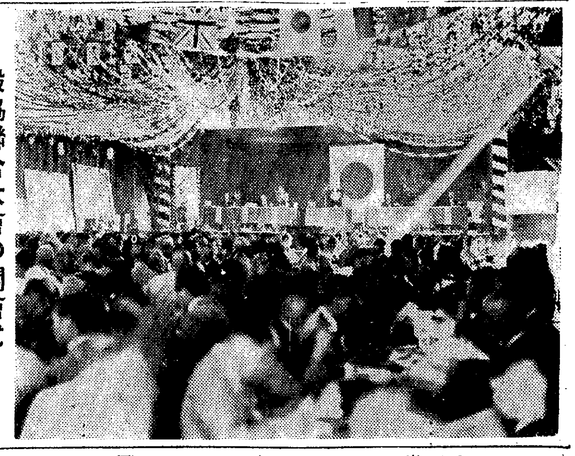

穀協聯合大會の開會式

移出米の含水量で 端なくも紛糾
含水十八％の主張に對し 內地側が斷然反對

三時五十分會議再開議長より議案

▲檢查玄米口俵統一

は明日に讓りたいと述べ、次で

▲廻着點檢は不正行爲なき限り第一次檢查を尊重せらるゝやうその筋に要望

について提出者麥クより說明異議なく可決

▲當用向玄米、白米に對する特別檢查要望、但し毎年一月までに移出される玄、白米はその希望に應じ玄米含水量十七、白米は一八％とす

提案者丸仁協會鳥致院田中氏より

內地米出廻期までの所謂端境期に於る朝鮮米の內地移出は約四百萬石であるが、これらは眞の意味から當用米であつてこの點から最も食味上好適の水分十七乃至十八％を望むものである、これによりて乾燥に要する費用一石につき約一圓五十錢を節約出來るもので四百萬石で六百萬圓の利益となりこれは全鮮の細農約二百五十萬人の懷に這入るのであつて是非共これが實現を要望するものである

と說き、これに對し內地商人の御意見を承りたいとの希望に對し、東京米津氏

鮮米が現今內地に於て好評を得てゐるのは乾燥百％の點にありより以上の向上は結構だが田中氏の御說の如きでは私達は一石のものも御引受出來難い、これは敢て石塚檢查所長の御提灯持ではない

次で大阪上野氏より

我々內地商人は米津氏と同感であるが若し決して我々の意見をもつて本日の會議をどう導くといふのではなく鮮內同業者方はその立場に於て宜しく御熟考をあつて然るべきである

更に石塚檢查所長からも乾燥必要の點を強調、仁川加藤平太郎氏發言を求め

自分は水分十八％說を常に唱へ來つたもので十八％で貯藏結果も惡くなく、又事實に於て現在の檢查は十五％が實行されてをらず皆樣が召上つてゐるのは多く十七乃至十八％である事實に氣付いて頂きたい、含水十五％の十五キロは石油罐に入れて八分目しかないが十八％では一杯こぼれる程である

と各自の立場から意見を主張、紛糾して提案者田中氏再び發言を求めて登壇

內地の方々は私の提案に對し多少誤解があるやうである、私は貯藏米としては現行檢查で結構であると思つてゐる、私の提案は當用向として一月までの移出約四百萬石に對してだけ十八％を唱へるものである、內地商人如何に絵論とはいへこの當用米を態々貯藏米として保管なさるまい

かくて紛糾を重ね議長より本問題は重大であり改めて幹事會に諮りたいと思ふから幹事會付託にしては如何

と議場に諮り異議なく贊成、議長このところ頗るあざやかなところを見せる、ついで

▲支所管內に撤出する白米の檢查撤廢方要望の件

は異議なく可決

▲玄米乾燥程度を一、二、三等は從來の十五％とし四、五等級は十六％に低下

は第六號案と關連してゐるので同じく幹事會附託となる、かくて四時四十五分第一日會議を終了、會場前で記念撮影し一先づ散會

農具實演展の入場者二萬
叺織競技會では各選手神技を揮ふ

【鎭南浦】穀物大會附帶事業中の農具實演展第二日は出品も全部出揃ひ朝から素晴らしい人出で當日の入場者ざつと二萬に達する盛況、同會場に近接せる叺織競技會は管內三道から選拔された選手手織十五組三十名、機械織五組十名によつて午後一時から競技開始し各出場者面の熱技裡に午後六時終了左記の通り授賞された

▲手織一等（五六分三九秒）平南江西郡洪明浩、洪□□▲機械織一等（一〇八分三七秒）黃海道吳允壽、安石昌

昇段大手合戰譜（5） 日本棋院

三段 増淵たつ子
先 初段 窪內敏明

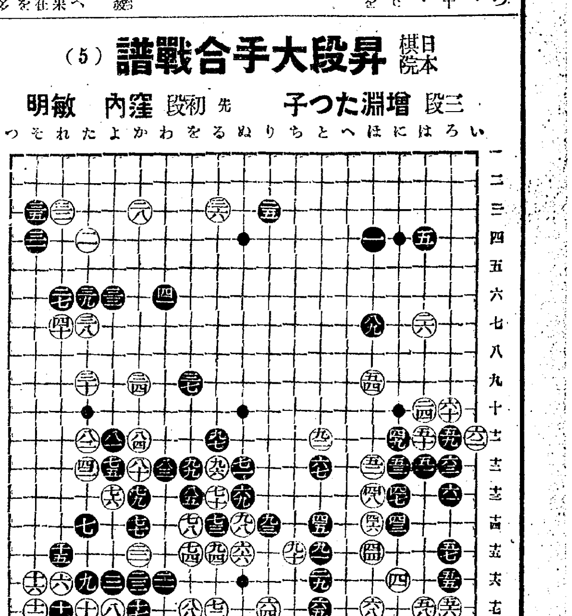

●八一	よ十一	1	○八二	た十二 2
●八三	わ十三	12	○八四	か十一
●八五	を十三		○八六	わ十八 14
●八七	か六		○八八	を十七
●八九	ほ七	3	○九〇	ち十五 35
●九一	と五		○九二	と十一
●九三	り十四	3	○九四	る十五 3
●九五	へ十八	8	○九六	る十三 21
●九七	る十二	3	○九八	ぬ十四
●九九	を十三		○ロ	ツグ

（分）（一分以內は切捨）

消費時間累計 白四・〇九 黑三・四九（白遲刻四分加算）

（制限時間各八時間）

對局者の言葉

（黑）八二のハネも打ち惜しいのですが、次いで八五と切るのが相當有力ですから——

（白）八六のノゾキも打ちたくないのですが、活路を得るためには已むを得ません

（黑）八九は次いで『に八』に黑『ぬ十八』の置きに備へて置いたわけです

（白）九十のノゾキは、九三とツケる前の手順なのと、ひそかにコスミで行かうといふ狙ひなのです

（白）その狙ひに對する應手に苦しみました、結局九二で間に合はせたわけですが、『ろ六』のコスミなども一策として成立するのでせう

（黑）九三を省くと、白『ち十三』の狙ひもあるわけです

（黑）九五で『ぬ十八』に置いて見ても、白『り十八』黑『る十八』白『わ十九』黑『ち十八』白『り十九』黑『を十六』に次いで白『る十九』とツケられて活きられてしまひます

（白）九六以下ロまで運んだのは、どんなものでしたか

戰の跡

●黑八一のノビ白八二の押へは當然、こゝで黑八三とハネてしまふのは、しばらく保留したいのだが白八二とノビられては堪らない、蓋し黑八五の切りも可なり味のよい手だから、こゝの折衝は先づこんなものではあるまいか〇白八六八八は活路を保障するためには已むを得ない〇白九二のツケは一見間に合せの觀がないでもないが、黑八九に對する應接に窮した結果であつて『ち十二』のハネ『へ十二』の當ての利く關係上、黑『に八』のコスミを辛うじて凌いで居るのであらう●黑九五のコスミは『ぬ十八』の置きが『に十八』のトビ込み等の狙ひであるが、逸早く白九六以下ロのツギ迄打たれては『を十』及び『ぬ廿一』に斷點を生じたゝめ、その狙ひを直ちに實現するわけにも行かなくなつた

お子さんに御用心 咽喉に塞る異物
平壤道立醫院に持込れた 驚くべき摘出手術の數々

【平壤】道立醫院、及川院長は大邱病院より轉勤以來、十有餘年間平壤人の咽喉から氣管、食道に塞つた異物を驚くべしザツと百七十個を摘出してゐるがそれによると、▲五厘銅貨五▲一錢同六十五▲二錢同二十四▲十錢同三▲義齒四、釘三▲釘、金具六▲鐵石四▲硝輪▲碁石四▲ボタン四▲肉九▲骨二十三▲蟹の足鋏二▲玉蜀黍二▲豆八▲であるが之らは殆んど幼兒の咽喉から摘出されたもので如何に危險千萬であるか世の父兄の注意を要する問題でせう、それも年々增加し最近では一年に五、六個を摘出されてをりこの異物によつて天國行きとなつたものも相當あるので特に注意されたいといつてゐる

平壤の地稅

【平壤】平壤稅務署管內の課稅地積は十一萬四千五百餘町步その地價一千三百一萬五千四百六十六圓餘で、地稅は廿萬八千二百四十七圓餘、この納稅者八萬五千五百四十五名で、うち十錢未滿の納稅者が八千七百九十一名である、尙現在地價は據置してゐるので實際にはこの法定地價を遙に越えてゐる

少年の赤誠

【惠山鎭】長白府私立普通學校生徒寒山吉士要洞朴寬模君（一四）は十六日現金二圓四十五錢を惠山憲兵分隊へ持參し私達が幸福な月を送れるのは日本帝國の軍人あるためですから僅かなお金ですが北滿國境に勤務する皇軍へ贈つて下さいと手紙をつけて提出した

伴土木課長 慶北に榮轉

【新義州】平北土木課長伴格夫氏は十八日附をもつて慶北土木課に榮轉したが氏は大正十四年京都帝大工學部土木科卒業、直ちに總督府內務局に勤務、今日に至つたもので平北には昭和七年末忠南より榮轉、今日まで二年九ケ月間に及んでゐる、この間氏は土木事務統制整理に手腕を揮ひ平北土木事務の刷新に努力、一方事業方面に於ては窮民救濟事業をはじめ多年懸案の三橋川架橋、多獅島鐵道敷設に功績を殘しその敏腕を認められ氏の手腕に期待することが多かつただけ今回の轉出は各方面から惜しまれてゐる

〃JBAKこちらは 釜山放送局です〃
華々しく開局式を擧げて コールの聲も朗か

【釜山】釜山放送局の開局式は廿一日午後一時から公會堂で擧行、保坂理事長の擧式の辭に次いで協會副總裁有賀光豊氏の式辭（谷理事代讀）八木釜山放送局長の工事報告、宇垣總督の告辭（井上遞信局長代讀）及び土師知事、土屋府尹、立石會頭、迫間警察署長、金中樞院參議の祝辭並に祝電披露の後餘興に移り午後三時開宴盛會裡に散會した

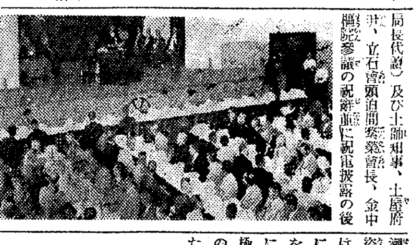

（寫眞は開局式場、鎭海要塞司令部檢閱濟）

スハ！持兇器强盜 羅南署員が轉手古舞ひ

【羅南】十八日後十時半頃邑內初瀨町質店伊藤金助氏方に持兇器强盜が押入つたとの急報で羅南署では俄然行動を開始、徹宵犯人搜查に努めたが十九日に到るも容疑者を發見し得ず、折柄武德殿落成式につぐ武道大會で警察官が多忙を極めてゐる中の事件だけに同署員の活動は頗る氣の毒なものであつた、事件の眞相は

前記伊藤家は主人金助氏のほかに中學生一人、夫人と親戚の姪二人の家族であるが、同夜十時半頃二人の流暢な內地語を操る二十五、六歲の勞働者風の若者二人が同家に『ご免下さい』といつて家人を呼ぶので姪の一人が出て見ると若者一人が後手に何か持つてゐる樣子で『旅先で金に困つてゐるものだが金を貸して貰ひたい』と申入れ、姪は『それでは伯父さんに相談して見ませう』と奧に入り、話を聞いた金助氏が奧から『誰だ』と聲をかけると二人は『コレヤ駄目だ』と慌てゝ逃亡したといふのである、多分女ばかりと見込んで押借りに來たのに男の聲がしたので目算が外れたのではないかと見られてゐる、最近羅南は諸工事が行はれ、內鮮各地から職人、勞働者が數千人入り込んでゐるので、それらの中の若者の惡戲ではなかつたかともいはれてゐる

本夫が姦夫に 六千圓のゆすり
惠山鎭の美人局 未然に惡事が露見

【惠山鎭】邑內居住無職朴道化（三二）＝假名＝は脅迫罪で十五日惠山警察署に留置、嚴重取調べ中であるが事件の內容は、邑內雜貨商金日大（三三）＝假名＝が朴に內緣の妻金甲華（二九）＝假名＝と姦通してゐるのを知つた朴は、去る十三日旅行すると稱して家出し、同夜深更歸宅して不義の現場を押へ短刀で金日大を脅迫し十五日現金六千圓を提供して謝罪すべき契約書を受取り高飛びの準備をして十五日金日大に約束の履行を迫つたことが發覺したものでこれは最初から計畫的にやつた美人局とみられ、なほ姦夫金日大は平素々行惡しくその筋の注意人物であつた

華川金組映畫會

【華川】金融組合では二十三日の組合設立二十周年記念日に午後七時半から邑內普校々庭で映畫會を開催

人の動き

▲高山朝鮮纖維工業社長（裡里）十九日上城

▲申鉉昀氏（載寧郡守）廿日鎭南浦へ

▲庄田忠罹總務課長 二十日發京城、平南兩道へ出張廿五日歸任

▲鄭黃海道知事 八木警察部長帶同、十九日沙里院から白川へ一泊、廿日歸任

▲牛尾正一氏（全北道會議員）內地旅行中十九日群山歸着

演藝案內

京寶館 松竹共營 鍾路三 電龍三一
二十三日より二日間 松竹自慢の爆笑週間 階下席二十錢
蒲田獨得若旦那シリーズ 脚色齋藤良輔、監督清水宏、撮影靑木勇 近衞敏明・桑野通子主演 オール・トーキー **若旦那・春爛漫** 高杉早苗・武田春郎・坂本武・突貫小僧・爆彈小僧・齋藤達雄・大塚君代・小池政江
京都下加茂特作トーキー 原作脚色山下金五郎、監督井上金太郎、撮影杉山公平 小笠原章二郎・高田浩吉・飯塚敏子主演 オール・トーキー **らくだの馬**

大正館 大都映畫封切場 櫻井町 電本八
二十一日より特別公開 階下席十錢均一
豪華秋映畫界の話題大衆名畫 大都映畫鳴特作ナンセンス 原作松波三郎 監督太田辰三 島田文郎・東龍子主演 **自動車で拾つた戀** 澤田敬六介・大山デブ子共演 都河まさ子 佐田豐
歷史は永しエヂプト三千年の昔絕世の妖姫クレオパトラの紅情繪卷ナイルの流れは永劫に秘めたる謎 パラマウント社超努級特作日本版 巨星セシルビーデミル監督作品 クローデットコルベール主演 **クレオパトラ** ウオーレンウイリアム ヘンリーウイルコクスン ガートルドマーケル共演
大都映畫超特作仁俠時代劇 小原武雄原作 大伴龍三監督 **兄弟がらす** 阿部九州男・木下双葉 佐久間妙子 都健太郎 春水れい子共演
秘戀と與太者 目と耳の新聞 **松竹發聲ニュース** 第二百十七輯

中央館 新興キネマ專門封切 電本三三一
廿一日特別大公開 初秋映畫シーズンに放つ東西二大名篇同時大公開
新興キネマ大泰超特代劇 讀賣新聞連載 原作邦枝完二 監督石田民三 オール・サウンド **お傳地獄** 鈴木澄子主演 尾上榮五郎入社第一回出演 坂內永三郎 團德磨 日の本一男 小松峰子 助演
明眸有罪！美しきが故に・女なるが故に愛慾の放射に惱まされ乍らいつしか惡の坩堝に落ち情炎に身をこがす花高橋お傳人間記錄！
メトロ超々級日本版 原作ビクター・レオン 監督エルンスト・ルビッチ 撮影オリヴァ・マーシュ **メリイ・ウイドウ** ジャネット・マクドナルド モーリス・シュヴァリエ主演

浪花館 洋畫專門 明治町 電本二〇三
十八日より超特別大興行、秋愈々深まり映畫シーズン酣！晝夜二回興行第一回十二時、第二回三時、第二回七時
新聞と耳 RKO特作日本語版（第二六號） **カルネラ對ベア** 肉彈十二回戰
第一映畫社超特作オールトーキー 原作川口松太郎 脚色高島達之助 監督溝口健二 主演山田五十鈴 夏川大二郎 **マリアのお雪**
『神風連』『折鶴お千』と共に獨自の境地を行く明治物に掛けては彼の右に出ずる者無しと定評ある川口松太郎、溝口健二監督が今夏川の名コンビを得て渾身の作!!
大泰一代の快心作オールトーキー 脚色監督冬島泰三 撮影伊藤武男 主演林長二郎 阪東好太郎 高田浩吉其他オールスター **かごや判官**
松竹キネマ創立十五週年記念映畫 次週封切乞御期待 △舞姬の暦 △猪太郎講談

喜樂館 日活專門 京城本町 電本二五
十八日封切大公開、本邦映畫史上に燦として輝く空前の豪華版！是ぞ國民必見大東國策映畫！ 日活東京撮影所超特作WEオール・トーキー 日活太秦發聲JO合同出演 日本海々戰三十周年記念 監督阿部豐

團成社 鍾路三丁目 電光九九
九月十九日封切 毎日二回午前十時 午後二時 特別料金
◆MGM映畫日本版 名匠エルンスト・ルビッチ作品 モーリス・シュヴァリエ ジャネット・マクドナルド主演 **メリイ・ウイドウ** 愛と音樂と微笑のカクテル永遠の銀幕に刻む不滅の傑作
◆MGM映畫日本版 巨匠クラレンス・ブラウン監督 ジョーン・クロフォード クラーク・ゲーブル主演 **私のダイナ** 名曲『私のダイナ』の美しいメロディ
◆JO大泰全發聲映畫 高津慶子主演 **彼女のイット**
（次週公開）椿姬、魔の海底（乞御期待）輝く瞳、滿線超特急 西班牙狂想曲、全發聲春香傳

京城劇場 本町三丁目（電話本局一五一四）
九月二十一日より四日間 二代目雲月襲名披露興行 **天中軒雲月一行**
京城劇場落成記念第二回目大興行として九月二十一日より二十四日まで女流浪曲界の第一人者二代目天中軒雲月を招聘華々しく開演する事に成つた、雲月の玉の如き肉聲と妙技其の人氣は滿天下を沸騰せしめ旭日昇天の勢で狂せしむ、魅曲の美！三拍子揃ひの天下一品 博多節檜さび外數種口演
雲月一行プログラム 初日（口演者） 天中軒美津子（南天林） 同月江（梅枝貞女錄） 同雲浦（京人形） 同貞月（丸津田） 同榮雲 藤中齋吉左衛門（河內山） 木村重成（新作發表）（正行寺求の墓參） 天中軒雲月（徐顯數種）

海國大日本 海軍省御後援 監修海軍少佐 海軍事普及部 撮影碧川道夫 町井春美 岡讓二 江川宇禮雄 中田弘二 沖悅二 新入社高松美禰子主演 日活超特作オールトーキー 太秦發聲合同作品 監督志波西果 黑川彌太郎入社第一回主演 雜誌富士所載 原作土師清二 吉野朔子特別出演 **髑髏飛脚** 花
海軍協會朝鮮本部 帝國在鄉軍人會京城聯合分會 京城國防義會 京城婦人會 東京朝日京城支部 京城新聞社 後援
御斷り 今週は割引券及び招待券御通用御斷りします

朝日座 京城本町五丁目 電本三九八
九月二十七日より二日間限り コロムビア專屬 **人氣藝術家大演奏會** 出演者（順不同） 松本英一 青山薫 泉詩郎 音丸 靜 三吉 伊藤文子 小唄勝太郎 花柳壽満 コロムビア・オーケストラ
後援 京城日報社 日本蓄音器商會 每夕六時開演

松竹座 P・C・L東寶 黃金町 電本二一六
十九日より公開 深みゆく秋の好シーズンに放つ最高の金字塔 東寶提攜記念超特別興行 極東映畫超特作豪華版 原作坂間清彥 監督仁科熊彥 撮影上村貞夫 山口哲平 松本喜太郎 羅門光三郎 櫻井京子主演 **劍聖 荒木又右衞門** 市川壽三郎 金井憲太郎 中山介二郎 片岡左衞門 扇田三夫 斯波快輔 大塚田鶴子 戶史郎 極東總動員豪華キャスト

淋病藥 選定問題

淋病患者は如何なる藥劑を優良とすべきか

それは內務大臣を會長とし、醫藥學界の最高權威者十六名を委員とし、愼重審議の上その品位を定め、日本藥局方に收載し且內務省衞生試驗所に於て檢查封緘せる藥劑が、我醫療界の基準となつてゐるのである

我商會の淋病藥は政府指定、醫藥學界の最高權威者が選定の日本藥局方收載、尙內務省衞生試驗所封緘の治淋劑六種を主藥とし何等副作用なき樣配劑せる公認治淋劑なるを以て

良いから効く、効くから賣れる

で非常な發展をなしたのである 淋病患者は種々の廣告に迷はず有田ドラッグ專賣所にて御買取あれ

淋病藥 特製 八日分 四圓 別製 八日分 八圓（德用十六日分 十五圓）

梅毒

商會の梅毒藥は政府指定日本藥局方驅黴藥三種と局方驅黴藥數種を主藥とし副作用の絕無を期したる出願許可濟の公認驅黴劑にして初期のカンソ、ヨコネの治療は勿論、第二期全身梅毒、潛伏梅毒、遺傳梅毒、梅毒性ロイマチス等も本劑の內服によつて直に排毒作用を行ひ、梅毒から來る不快症狀や局部並に全身症狀が漸次消へて治病の目的を達し得るのである恐るべき梅毒を子孫に遺傳せざる樣、一日も早く、商會の驅毒劑を服用され治癒の目的を達せられよ

梅毒藥 特製（十七日分）六圓 別製（十七日分）八圓 德用（四十八日分）十八圓

註 有田ドラッグ專賣所にてお買取あれ

京城 郵便本局前 黃金町四 竜山練兵町 平壤本局前 釜山幸町一 仁川宮町二 大田榮町一 群山驛前通 全州高砂町 光州本町三 木浦榮町二 大邱弓町 馬山京町三 麗水港 浦項本町 兼二浦本町 鎭南浦碑石里 海州南本町 新義州桜町 元山本町三 咸興本町二 羅南生駒町

にせ藥を賣るサギ師あり 藥箱に大阪內本町 有田善松鑑製 の文字あるものをお買取あれ

最上醤油 高 品質 滿鮮第一 賣行 高松醸造

高級化粧洗濯用 レコード石鹸

藥用 丹頂ポマード 頭カユク フケ多き方 拔毛して 色艶の惡き方によし

寄贈 10.9.27

京城日報
朝夕刊共十二頁
朝刊
編輯兼發行人 兒島吉治
印刷人 小川三之介

透明
高崎セロフアン
鮮滿一手販賣
常盤商店
京城府永樂町一ノ六七

香料 製菓飲料氷用 化粧品製造用
香水原液
佛國ローチエ香料會社代理店
瑞西カセラ染料會社特約店
着色料
染料
東
東華洋行
京城府花園町九七

中央公論 五十周年記念倍大号

★壯觀・五十年の精華は茲に
綜合文化の最高峰記念號成る

この國文化の發展的稜線に向って常に進步精神を堅持しつゝ、日本茲に半世紀、今や創刊五十年の慶日を迎へて、日本文化現段階に於ける俊秀氣鋭を網羅せる記念特輯號を贈り、熾烈灼乎たる大衆的輿望に應へる、見よ問題は常に新た、明日の命題また躍如!!

大衆的超特價 壹圓貳拾錢 （送料五錢）

原敬日記公開

白頭原敬氏が操觚者として活躍せし若き日より、平民大宰相として東京驛頭かの兇刃に斃るゝ前夜に至る、氏が過半生の自叙記錄『日記』の公開遂に成る!!氏が歿後數十年この發表を自ら嚴禁せられし秘笈は遂に開陳せられ果然其處に點綴せる人物論、時局觀、政論すべてこれ簡勁直截にして、大政客たる故宰相の人格と個性は陸離燦然たり!!これ正に生きた政黨裏面史であり、議會政治の守護的大文字!!

原敬　原奎一郎編

★學問研究のために　杉村廣藏

[illegible]今日の大學の頽落相の如き時なる現象に想到すれば學的立場を強調する杉村助教授の言や傾聽三思すべし

◇彷徨する現代學生群　大森義太郎

（現代大學への弔鐘は鳴る！懐疑と無思想と無節操の泥濘に呻吟せる學生大衆は何處へ？その全面的解剖批判）

現代画壇十選　アート原色豪華版

▽横山大觀 ▽安井曾太郎 ▽小林古徑 ▽梅原龍三郎 ▽堂本印象 ▽鏑木清方 ▽藤島武二 ▽安田靫彦 ▽竹内栖鳳

特別附錄　日本文化五十年史　猪俣津南雄・長谷川如是閑・谷川徹三

◇日本資本主義經濟の特質・平野義太郎

◇床次の死と人情大臣の出場…阿部眞之助

新陸相川島義之…水野廣德

人間再生と文化の課題…三木清

經濟外交の基調・芳澤謙吉

讀書日記…大塚金之助

西園寺公の近況…原田熊雄

映畫論…柳澤健

あの頃この頃　菊池寛　村松梢風　宇野千代　江戸川亂步

兒天心の生涯・岡倉由三郎

詩　窪川鶴次郎　高村光太郎

短歌　與謝野晶子　窪田空穗

中央公論社　東京丸ビル五階　振替東京三四番

現代作家三十四人集

○昭和文藝復興の曉鐘は鳴る！

德田秋聲・佐藤春夫・廣津和郎・横光利一・牧野信一・正宗白鳥・川端康成・尾崎士郎・武田麟太郎・丹羽文雄・里見弴・室生犀星・細田民樹・豐島與志雄・中條百合子・佐佐木茂索・片岡鐵兵・淺原六朗・中野重治・村山知義・小島政二郎・鈴木清・武者小路實篤・細田源吉・十一谷義三郎・島木健作・宇野浩二・久米正雄・島崎藤村　等々現文壇總動員の壯觀!!

燦たり文學史上稀有の壯觀!!現文壇の俊秀卅四氏の神品は、正に明治大正昭和三代五十年の文學精神の結晶！千姿萬態の社會人生生活の赤裸なる圖鑑を織り成し、よく讀者の肺腑を抉る。正に秋宵長夜無二の好伴侶にしてまた諸界多年の渴望たる文藝復興への黎明!!

現文壇の俊秀を總動員不滅半世の金字塔

文藝春秋 十月号 定價五十錢

不逞過論文に關する問題の所因　杉村廣藏

商大騷動の誘因の責任者杉村教授が自己の立場を訴へ學界に寄せる烈々たる論理と情熱は實に…

裏から見た商大騷動　國立如水

（商大騷動は商大のみの問題ではない、學究的精神の衰へる所に必ず發生する。）

人間床次竹二郎　山本實彦

（政治的節操なしと難ぜられつゝも死床に至る迄政界の惑星として重きをなした人間床次を語る）

エチオピアを繞る各國の野心　長谷川了

（伊エ紛爭は殖民地再分割の前程か？列國の策謀と野心を暴露す）

二階堂放談　文藝懇話會にあたる…　久米正雄

女　吉川英治

俳句　釣　詩　春　美術　競馬　演藝　映畫

永田中將の死と軍部に對する進言　二荒芳德

（親友永田氏の横死を痛憤して皇軍々部に學研究所設立をせよと切言する）

政界夜話　政變近し？　城南隱士

（床次氏の死によつて政界は大旋回の前夜に在る。定評ある戰線の探報記だ。）

社會時評　大學・官吏・警察　戸坂潤

（実践的な社會批評家は近事世相を如何に批判してゐるか知識人必讀。）

新聞月評　伊エ紛爭のニュース源　大森太郎

（伊エ紛爭は國際的ニュース戰である。ニュース源の分析。）

映画劇場經營論　小林一三

隨筆

- さかりに…柳澤保惠
- 漱石先生と吾輩…今井嘉幸
- 魚釣…渡邊萬次郎
- シベリヤの汽車の思出…田中敬吉
- 象のこと…古賀忠道
- 維盛の入水…下村海南
- 寫眞…伊藤吉之助
- 刀劍のお弔ひ…矢部謙次郎
- 越後節の俗謠…三田村鳶魚
- 小詩鷄を語る…小川榮四郎
- 芥川龍之介氏の憶ひ出…富士川山
- 天邪鬼…小池秋草
- 舊友の戰死…三好達治
- 食卓演説…竹田省
- 將棋は寢てさせ…早坂二郎
- 「印刷文化」の感想…毛利八十太郎
- 蓮の音…五島駿吉
- 蝦夷の黄金…永井潜

★創作★

起承轉々　高見順

ダス・ゲマイネ　太宰治

春秋　外村繁

黄昏學校　衣巻省三

文藝時評　川端康成

◆思ひ出るまゝ　德田秋聲

◆話の屑籠　菊池寛

短歌　吉植庄亮・前田夕暮・平沼淑郎

東京市麴町區内幸町大阪ビル　文藝春秋社發行　振替東京一七六〇三

鈴木梅太郎博士 榮養談義

世界的學者鈴木梅太郎博士を繞る榮養問答、ホルモンの話、酒の榮養學の話…ヴイタミンの話…讀めば人生が明るくなる

質問者　令息農博 鈴木文助　義弟文博 辰野隆

天災地變は斯く防げ座談會

藤原咲平　佐藤功一　寺尾博　武井群嗣
井上隆根　緒方惟一郎　宮部直己　高橋龍太郎

頻々として起る地震、颱風、洪水、火災、凶作、無數の悲惨な被害に對して拱手傍觀する時代は過ぎた。科學の力によつて災害を豫知し或は之を最少限度に喰ひ止めることが出來るのだ。各方面の專門家の語る所切に讀まるべし。

◆吾が最愛の人物とその理由…諸名士

近頃の地震活動　和達清夫

（日本は地震帶の上に在るのだ、地震活動の現状は如何に？これは地震國の日本人として必ず具備すべき常識だ。）

一頁人物評論　◆望月圭介　◆上田貞次郎　◆川島義之　◆賀屋興宣

永井荷風といふ男　生田葵山

（隠然たる文壇の老大家永井荷風は又甚だ孤高に見る奇行家であると。これは彼の日常の好個の人物論だ）

ミユッケ大尉遭難記　エムデン号後日譚　入澤達吉

（珍らしや入澤博士が寄せる大戰秘話）

アルプス山麓の女畫家　佐藤秋雄

大衆作家論　岡田三郎

講壇ジャーナリスト　岡邦雄

（講壇にジャーナリズムの活動に二股かけつゝる學者群像）

禁慾の生理學　田村一

（果して禁慾は生理的に有害か？權威ある專門家に聞け！）

當世學生風態　小泉丹

メリケン自動車風景　○松井翠聲○

法人登記公告

廣梁金融組合（變更）副理事李基瑢ノ住所ヲ平安南道龍岡郡池雲面牛登里五拾壹番地ニ移轉シタリ
右昭和拾年九月拾日登記
平壤地方法院龍岡出張所

商業登記公告

株式會社朝鮮商業銀行變更　昭和拾年九月壹日釜山府榮町參丁目七拾壹番地ノ支店ハ之レヲ廢止ス
右昭和拾年九月拾日登記
京城地方法院平澤出張所

商業登記公告

順安砂金株式會社（變更）代表取締役淺野總一郎、藤堂大策及取締役前川寄以ハ任期滿了ノ處昭和拾年八月貳七日定時株主總會ニ於テ再選重任ス
右昭和拾年九月九日登記
平壤地方法院永柔出張所

商業登記公告

株式會社朝鮮殖産銀行（社債發行）第百六拾參回社債一、社債ノ總額金壹千萬圓一、各社債ノ金額壹百圓五百圓壹千圓五千圓一、社債ノ利率年四分參厘一、社債償還ノ方法及期限昭和拾年八月貳拾八日ヨリ昭和拾參年九月壹日迄据置爾後毎年貳回參月壹日九月壹日ニ毎回金貳拾萬圓以上ヲ抽籤ニ依リ償還シ昭和貳拾五年九月壹日迄ニ全額ヲ償還スルモノトス但シ据置期間經過後ハ何時ニテモ買入銷却ヲ爲シ又ハ臨時償還ヲ爲スコトアルヘシ一、各社債ニ付拂込ミタル金額全額
右昭和拾年八月貳拾九日登記
全州地方法院南原支廳

商業登記公告

○株式會社朝鮮殖産銀行（社債變更）昭和拾年九月貳日左記社債壹部償還ニ依リ其ノ社債殘額ヲ左ノ通變更ス舊農工銀行ヨリ承繼シタル平安農工銀行第五回社債殘額金六萬圓也同農工銀行第五回同金九萬圓也第百壹回社債殘額金參拾七萬六千圓也第百四拾八回同金五拾萬參千八百圓也第百四拾九回同金五拾九萬八千九百圓也第百五拾貳回同金貳千六拾貳萬八千圓也第百五拾參回同金貳拾貳萬八千圓也第百五拾四回同金參百貳拾貳萬圓也第百五拾五回同金四百貳拾八萬八千圓也第百五拾六回同金壹百壹萬貳千圓也第百五拾七回同金六拾八萬參千圓也
右昭和拾年九月參日登記
京城地方法院鐵原支廳

商業登記公告

井邑運輸株式會社（設立）一、商號井邑運輸株式會社一、本店井邑郡井州邑蓮池里參壹六番地一、目的貨物自動車運送事業及其ノ他附帶事業一、設立ノ年月日昭和拾年四月參拾日一、資本總額金拾萬圓也一、壹株ノ金額金五拾圓也一、各株ニ付拂込ミタル壹株ノ金額金拾貳圓五拾錢也一、公告ヲ爲ス方法本社ノ店頭ニ掲示シテ之ヲ爲ス一、取締役ノ氏名住所井邑郡永元面雲鶴里壹六壹番地九羅幸均同所壹六四番地四羅八均井邑郡井州邑長明里壹貳壹番地朴明奎同所壹八九番地宋洙烈會社ヲ代表スヘキ取締役ノ氏名羅幸均一、監査役ノ氏名住所井邑郡永元面雲鶴里壹六四番地貳羅錫善同所壹六四番地羅鴻均一、存立ノ時期設立ノ日ヨリ滿拾個年但シ株主總會ノ決議ニ依リ期限ノ伸縮スルコトヲ得一、解散ノ事由株主總會ノ決議
右昭和拾年九月拾壹日登記
全州地方法院井邑支廳

商業登記公告

全北ボデー製作株式會社（設立）一、商號全北ボデー製作株式會社一、本店全州郡全州邑相生町五拾七番地ノ壹一、目的（イ）自動車ボデー製作修理（ロ）自動車賣買並ニ修理（ハ）自動車賣買ニ關スル金融（ニ）前各號ニ附帶スル諸般ノ事業一、設立ノ年月日昭和拾年八月參拾日一、資本ノ總額金參萬圓也一、一株ノ金額金五拾圓也一、各株ニ付拂込ミタル株金額金貳拾五圓也一、公告ヲ爲ス方法本會社店頭ニ掲示ス一、取締役ノ氏名住所全州郡全州邑高砂町四百貳拾七番地大下四郎大阪市住吉區田邊東之町四丁目貳拾九番地北川淸德全州郡全州邑高砂町參百貳拾四番地松本瑞茂朱郡茂朱面邑内里九百八拾六番地新美丈輔金堤郡金堤邑新豐里百六拾六番地金昌鎬會社ヲ代表スヘキ取締役大下四郎一、監査役ノ氏名住所全州郡全州邑大和町九拾四番地ノ壹崔昇烈釜山府水晶町千六番地血田顯之輔存立ノ時間設立ノ日ヨリ滿貳拾ヶ年
右昭和拾年九月拾貳日登記
全州地方法院

『最小限度要求』の內容明示要求か

五國委員會が伊太利に對し　第二段工作開始さる

【ゼネヴァ廿一日聯合】五國委員會は廿一日午後の會議でイタリー政府の正式回答あるまでは態度決定を留保する旨決定したが、右正式回答は二十二日乃至廿三日到着するものと見られる、從つて五國委員會の正式報告提出時期も廿四日以後となるものと見られるが、事態の急迫に鑑み關係者間に第二段の工作のため盛んに折衝が開始されてゐる、いづれにしてもイタリー政府の決定は少からず聯盟當局を失望させたことは事實だが、イタリー政府の正式コンミュニケが五國委員會の努力を多とする旨明記し、かつ從來委員會の存在すら無視し來つた態度からすれば今回のコンミュニケでは重大轉向が認められるところに少からず希望を掛けてゐるのは明らかである、アロイヂ男がデ・マダリアガ議長と會見の際上、イタリー政府の決定は和協工作に對し全面的に門戶を閉鎖したものでないと言明したことも手傳つて、いまだ委員會は活動の餘地が存在してゐると見てゐるが、然し今後の問題は五國委員會が、どの程度までイタリー政府の主張に讓步し得るかであつてイギリス代表部の如きは、五國委員會案以上の讓步は聯盟の規約蹂躙であると主張してゐるから、聯盟の和協工作の前途はなほ幾多の難關に逢着せざるを得ないであらう、また一般に五國委員會はイタリー政府の拒否に對し讓步の上改めてイタリー政府に對しその公式コンミュニケに言及されてゐる『最小限度要求』に關し明示を要求するものと見られ、今後の聯盟對イタリー政府の關係はこのイタリー側の『最小限度の要求』の內容をめぐつて展開されるものと見られる

法相の責任を追及　機關說排擊に邁進

◇―政友會內の意向

【東京電話】政友會は美濃部博士聲明以來國體明徵特別委員會の大部分が府縣會選擧のため出張してゐるので、過日岡田首相との會見に於て政府の態度に不滿の意を表して別れたる儘今後の具體的運動については未だ態度決定してゐないが、岡田問題は一美濃部博士の處分に依つて終了するものに非ずとしてゐる、即ち政友會の意向としては一木樞相、金森法制局長官を擁護するが如き言辭を弄し、檢察當局は金森氏を一回の取調べも爲さずして不起訴としたことは政府の不誠意を暴露するもので、機關說を不可とする以上斯かる學說を抱持する者は當然公職を退かしむべきでありながら

岡田首相 が一木、金森兩氏を擁護するのは現內閣のバックを爲す所謂重臣ブロックを擁護せんとする以外に如何なる基礎を有するか判斷に苦しむ處なり、政府がこの點につき反省せざる以上政友會は今回の美濃部博士の處分に當り、司法部の威信問題を惹起した小原法相の責任を追及すると共に、國體明徵、機關說の徹底的排擊に進むべきものとしてゐる

民政は政友の出樣を警戒

【東京電話】民政黨は機關說問題に關し、美濃部博士が聲明を取消したとは結構であるとしてもなほ今後の成行を重視してゐる、即ち政治問題としては今後なほ喧しくならうが、然し一部が希望してゐるやうな本問題を以て直に內閣の崩壞を招來するといふが如きことはあるまい、只政府に危機ありとすればそれは豫算編成に關聯して軍部關係が國防豫算の承認を强要し來れる場合であらうとし今後政友會方面などの出樣に警戒を拂つてゐる、而して何れにせよ民政黨としては目下行はれてゐる府縣議選に必勝を期することが當面の急務であるので、今の所選擧第一主義の下に黨の擴大强化に主力を注ぐことになつた

英經濟使節　宋子文氏と會談

【上海廿二日電通】二十一日來滬した英國經濟使節リース・ロス氏は二十二日日曜にも拘らず午前十一時佛租界に宋子文氏を訪問し一時間餘にわたり會談を遂ぐる所あつた、同夜十一時半發列車にてカドガン大使同車南京に向ふ

倉庫業法

【東京電話】曩に商工省では前議會を通過成立した倉庫業法を公布したが、愈よ來る十月一日より施行することとなり二十三日附官報で施行勅令及施行細則を公布することとなつた

川越次長　昨夜入城

渡滿中治外法權撤廢に伴ふ新課稅問題、教育機關充實問題等に就て調査を遂げた對滿事務局次長川越丈雄氏は歸途北鮮經由、淸、雄、羅三港並に工業の勃興狀況等を視察、金剛山探勝を經へて廿二日午後九時半入城朝鮮ホテルに投宿した、廿三日釜山港の設備を始め鮮滿間の重要問題を本府側と打合せ同夜十時五分發歸任する筈である

松永駐墺公使　神戶着歸朝

【神戶電話】駐墺公使松永直吉氏は二十二日午前時七時半神戶入港の日本郵船諏訪丸で歸朝したが、左の如く語つた

墺太利國では日本に對し非常に好感を持つてゐる、あちらの思想界は良好で、昨年はナチスのため攪亂されたが今では非常に靜かである、今のところドイツに合併されると云ふやうなことは全然ない

飛躍朝鮮の全貌を――手にとる樣に展觀

その巧妙な表現ぶりに觀覽者は何れも絕讚　本社主催の躍進朝鮮文化展

歷代總督が遠大な理想を施策に傾注すること廿五年間、しかもこの短期間で世界統治史上に燦として輝く成果を築きあげた文化朝鮮の颯爽たる足どりを編纂した本社主催『躍進朝鮮文化展覽會』は京城南大門樓上の商工奬勵館で開催されてゐるが、開會僅か二日間早くも京城を中心に全鮮に亘つて時局の好話題を提供、意義ある企てとして絕讚に迎へられてゐる

廿二日は 日曜日ではあるし好天氣なので朝から觀覽者は殺到、池田殖產局長その他の知名士は施政廿年、何を得たか？の明快な題の殿堂に熱心に足を運んでゐたが、中にも初日來在城外人や觀光外人達が引つゞき多數入場し異彩を放つてゐた、これら外人連の眞劍な觀覽ぶりは如何に朝鮮の眞價が諸外國間で注視されてゐるかを感證するものである

若き朝鮮 を起ち上らした重要政策こそ躍進朝鮮の培養素であり、骨格であり、動脈であるがこれらは農村更生の行進譜となり世界的の事業たる金山野の植林事業、文化促進の耳目である遞信事業の進展或は全朝鮮の推定すらつきかねるほどの地下資源の全貌、產業開發の現狀を、いづれも巧妙に表現して觀覽者の要求を滿足させてゐる

先づ飛躍 又飛躍の途にある朝鮮の進展に關する限り、本展覽會によつて判明するであらう、この機會に解剖されたる躍進朝鮮の現狀を檢討する事こそ、われら半島民への課題である、そして觀覽者の一人一人は見よ、力强き足取りで歸りゆく姿を――學生達が『初めて朝鮮に住んでゐることを光榮に思ふ』と言つてゐるのもけだし誇張ではあるまい

ダグラス機　羽田に到着

【羽田電話】新京訪問飛行歸途にあるダグラス機は二十三日午前九時三十分太刀洗發、瀨戶內海から大阪に出て鈴ケ森峠、伊勢灣の上空を經て豐橋に現れ、更に濱松から伊豆半島を迂回し、三浦半島に渡り東京灣を海岸沿ひに橫濱上空から午後二時四十分無事羽田飛行場に到着日滿往復飛行を完了した

荷馬車と自轉車が衝突

二十二日午前九時頃京城府外新設里朴干壽（二七）さんが荷馬車を挽いて京城西大門町一の一〇八先に差掛つた際、自轉車で疾走してきた京城唐珠洞四〇金吉童君（一六）と衝突金君は右足に全治一ケ月を要する輕傷を受け附近の病院で手當中

安治川口驛々長室にギャング！　賣上金を强奪逃走

【大阪電話】二十二日午前零時半大阪市此花區川岸町省線西成線安治川口驛長室で、助役木家光次郎氏（四〇）が二十一日の賣上金二千二百卅六圓四十二錢を整理して封筒に收めた處へ、一名のギャング押し入り助役に砂の目潰しを加へ其の封筒を引ッ摑つて逃走した、居合せた驛員數名追跡したが遂に及ばず、急報に接し府刑事課より天野現行犯係長以下現場に急行搜査中、犯人は三十二歲位のカーキ色のナッパ服を着、ゴム靴を履き鳥打帽を被つた色の黑い男で附近の荷揚場に巢くふあんこうではないかと見られてゐる

ローラーに捲込まれて即死　曹谿寺の境內で人夫が

京城大和町曹谿寺では目下境內の模樣變への工事中であるが、廿二日午後六時頃年齡廿七歲位の日傭人夫（氏名不詳）が誤つて工事用のローラー（重量二トン）に捲込まれ即死、京畿道警察部では檢屍のため醫師を派遣、本町署では身許を調查中

東亞親善飛行の愼機　無事濟南到着　けふ愈よ南京へ飛ぶ

【濟南にて愼飛行士發】廿二日午前十一時無事濟南に着いた、午後七時より總領事、駐在武官、民留民の歡迎會があり明日南京に向ふ

商大紛爭解決に　如水會乘出す

【東京電話】東京商大紛爭問題に就き約一萬の商大同窓會員を以て組織する如水會では、愈よ母校の紛爭圓滿解決に乘り出すことになり二十二日午前十一時一ツ橋如水會館に田中理事長を始め有力元老參集、佐野學長より種々事情を聽取する所あり、來る二十五日正式に緊急理事會を開き具體策を協議することになつた、一方佐野學長は前校主事教授堀經夫氏を如水會館に招致して、健康勝れず辭任の已むなきに至つた理由を說明して種々懇談を遂げた

慌てゝ線路へ　工事場で左脚を轢斷さる

廿二日午後四時四十分頃京城一村

秋の競馬　夕刊つゞき

正午からの入場者は物凄く午後二時四十五分令孃同伴の總督の臨場に一段と活況、同三時三十分呼物の第八競馬各古馬特別、總督賞典レースあり、一着ラツキフエロー號騎手鎮西が榮譽を獲得した

◇五回本俱抽新　七頭一、六〇〇米1ニシカゼ（鎮田）二分五〇秒五分二2ニクダン（橋間）二馬身半3オウライ（川田）三馬身（單）三三圓（複）1二圓五〇錢2二八圓

◇六回他俱抽新　七頭一、六〇〇米1サービス（川田）一分四九秒五分二2キリンマ（池上）三馬身半3アジア（大久保）二馬身（單）六二圓（複）1二四圓五〇錢2二八圓

◇七回呼馬　五頭一、八〇〇米1ヤマショウ（恒任）二分一秒五分一2ワフウ（川田）大3ショドリ（鎮西）半馬身（單）二〇圓五〇錢（複）1二〇圓2十九圓五〇錢

◇八回各古特別（總督賞典）六頭一、六〇〇米1ラッフロー（鎮西）二分五七秒2トウライカン（恒任）大3アグランチトチカ（飯田）二馬身（單）二七圓（複）1三三圓9三四圓五〇錢

◇第九回（甲）抽古　八頭一、八〇〇米1イチシンドウ（恒任）二分五秒五分四2ミツシヲ（大久保）二馬身3キャンバレン（橋間）（單）五一圓五〇錢（複）1二一圓五〇錢3一九圓五〇錢

◇九回（乙）抽古　八頭一、八〇〇米1ダイニダイヨシ（平田）二分七秒2シチフク（畠中）頸3イクラ（川田）二馬身半（單）一〇四圓五〇錢（複）1二十圓2二十圓五〇錢3六九圓五〇錢

◇十回古呼　五頭一、〇〇〇米1セイ（平田）二分十五秒五分一2ゴールムサン（大久保）三馬身3ゴールボイ（恒任）大（單）四三圓（複）1一三三圓2二三圓

◇十一回障碍　八頭二、二〇〇米1フレンドリー（鎮田）二分三七秒2トウヨウ（中野）二馬身3テンコウ（池上）二馬身（單）二九圓五〇錢（複）1二九圓五〇錢2投票ナシ3五八圓五〇錢

◇十二回新明　一、六〇〇米八頭1ヒカル（池上）一分五六秒五分二2カイドウ（坂田）二馬身3コウトク（鎮西）一馬身（單）三三圓五〇錢（複）1二一圓五〇錢2二二圓3二六圓

勝馬豫想（五日目）

▲一回1ハートナツト2ニクダン▲二回1ハクコウ2ウイルソン穴セントロック▲三回1ワフウ2シンミドリ穴ペイロン▲四回1トウライカン2ミツシヲ穴ツキノウラ▲五回1ミカヅキ2オウライ3フリー穴ギンパ▲六回1キリンマ2ダイニアイコクゴウ3アジア穴タソジヨウカン▲七回1コールボイ2ミホーザン穴ケイキコウシユン▲八回1アケミ2シチフク穴キンハレン▲九回1ゴールムサシ2タカチホ穴イチセイキ▲十回1テンコウ2ダイアカシ穴オールマインヨウボク▲十一回1カイドウ2コウトク穴ヒメ3サービス▲十二回1トクヤマ2コ

鳥取縣議選擧　全國に魁けて　昨日開票さる

【鳥取電話】諸地方選擧のトップを切つて行はれた鳥取縣會議員選擧は二十二日早朝來選擧區八區に亘り一齊開票された當選數左の如し（定員三〇名）

	政友	民政	國同	無產	中立
鳥取市	二	―	一	―	―
米子市	―	一	―	一	―
氣高郡	一	二	―	―	―
岩美郡	―	二	―	―	―
八頭郡	一	三	―	―	―
西伯郡	四	三	―	―	―
東伯郡	一	四	―	一	一
日野郡	一	一	―	―	―
計	一〇	一六	一	二	一

▲日野郡は無投票

徒然話

◇……二十二日午後二時頃東大門外水尾橋上で牛をみつけた一四（?）の壯牛が暴れ出した、折惡しく通行中の下往十里六四の□□女ツーとして橋上から轉落、約一週間の打撲傷を受けた、イヤハヤなんと罪な牛公ではある

けふの天氣

天氣はよい

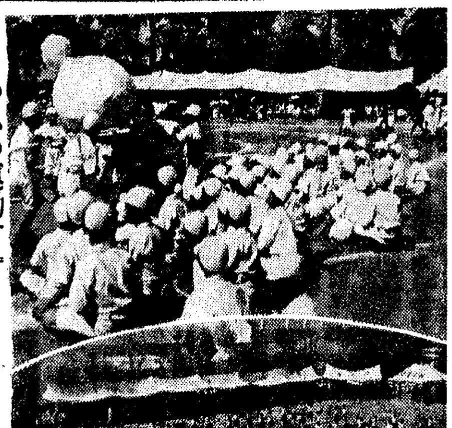

きのふの運動會　（上）は龍山小學校で（下）は第二高等女學校で

徽新優勝す

全鮮中等學校庭球大會（男子）

京城運動協會主催＝本社後援の第五回全鮮男子中等學校庭球大會第二日は、廿二日午前九時から京城運動場で開催、徽文、徽新の京城府內選手と遠來の平高、平農の選手好く活躍して準決勝に殘り、徽新よく打つて遂に優勝、なほ本大會において優秀な戰績を殘した選手の內から選拔して明治神宮大會に送ることになつた

準々決勝

Aコート

徽文（閔內完・崔炳宙）二―四平高（林鶴鎬・崔淵洙）

徽新（朴龍振・崔庭福）四―二養正（朱漢鎬・尹泰爀）

Bコート

平農（金世羽・金潤豐）四―一道商（尹錫彭・金貞泰）

徽文（李景煒・金亨泰）四―一中東（鄭潤斗・安芳善）

準決勝

徽文（李景煒・金亨泰）六―四平農（金世羽・金潤豐）

平高（林鶴鎬・崔淵洙）一―四徽新（朴龍振・崔庭福）

決勝

徽新（朴龍振・崔庭福）四―一徽文（李景煒・金亨泰）

京城實業野球　鐵道勝つ　◇―對京電戰

京城實業野球秋季リーグ京電對鐵道戰は廿二日午後一時京電先攻で開始、二A對一で鐵道勝つ（兩戰二時四十一分）審判（球）佐田（壘）高原、鋼、龜井四氏

										計
京電	0	0	0	0	0	0	1	0	0	1
鐵道	1	0	0	0	0	0	0	0	A	2

京電（先）中池、有尾、平、橋原、河矢　打數28　得點1　安打3　四死球　三振

鐵道　川田、津崎、山本、野鄕　本良田、賀田、村田、野井、井上、武下　打數27　得點2　安打

▲試合時間一時間四十一分▲盜壘河野▲併殺京電二

殖銀快勝　◇―對遞信戰

										計
遞信	3	0	0	0	4	0	0	2	0	9
殖銀	3	0	0	0	1	2	6	0	A	12

引續き殖銀對遞信戰は午後三時廿五分から遞信先攻で開始された、審判（球）桃、（壘）日置、永田、竹內四氏

劈頭から猛烈なる打擊戰を演じ追ひつ追はれつ前半遞信十對四とリードし、六回殖銀その差一點に詰め、七回遞信正攻に出で二點を加へたが殖銀二死後、山崎、淺原、保田と長打集中、松本左翼越し庭球場大本壘打を飛ばして遞信陣潰滅、十二對A九殖銀勝つ（兩戰午後五時四十分）

遞信（先）宮井、武井、田司、野賀、原里　打數32　得點9

殖銀　島有、光原、高江、高古、荻　佐田、山淺、保、改、勤、松　田原、崎、原、本田、野、木、藤　打數35　得點12

▲試合時間二時間十五分▲二壘打山崎二、藤井、保田、高田▲一、本壘打松本▲盜球古賀▲併殺殖銀一▲野選山崎

神宮奉讃漕艇大會

第十一回神宮奉讃漕艇大會は二十二日午前九時、漢江人道橋下流で擧行、優勝戰は左の如くで午後六時二十分終了

◇フイツクス決勝　距離一、二〇〇米　1京電六分四六秒2殖銀

◇フオアー決勝　距離二、〇〇〇米　1鐵道六分四六秒2殖銀

京畿道男子中等學校陸上競技大會

一年間の躍進目覺し

第一回京畿道男子中等學校對抗陸上競技大會は、廿二日午前十一時から京城運動場で開かれた、一年間の躍進目覺しく十一種目に大會記錄を更新、八百米決勝では第二高普李俊京君と龍中牧君が猛烈な競合ひの後共に朝鮮中等新記錄を樹立した、五千米決勝で中央高普の一年生金炳基君が三周も遲れながら最後まで元氣で走り拔いて賞讚の的となつた、結局養正高普が總得點を唱へたが得點順位は左の通り

養正（六六）一高普（四三）龍中（四二）仁商（二五、六分一）二高普（二二）京商（一八、五）京師（十三、三分一）京中（六）京工（五）

◇百米決勝　1李英敏（一高普）十一秒二大會新記錄2金錫援（仁商）十一秒七3北野（京工）4李景義（養正）5崔田（龍中）

◇高障礙決勝　1柴田（仁商）十七秒八【大會新記錄】2蔡鎮甫（一高普）3安保（京師）4鈴木（京中）5櫻野（京商）

◇積投決勝　1鈴木（仁商）四六米五四【大會新記錄】2大井（龍中）四四米一四3張鶴壽（養正）四一米八二4野永（龍中）5安鳳守（普成）

◇千五百米決勝　1孫基禎（養正）四分一八秒二2李敬弘（二高普）四分二八秒四【大會新記錄】3李泰遇（二高普）4金道鉉（二高普）5韓龍善（養正）

◇走幅跳決勝　1蕭田（京商）一米七〇【大會新記錄】2張鶴壽（養正）安保（京師）北野（京工）蔡鎮甫（一高普）

◇二百米決勝　1李英敏（一高普）二三秒五2李景義（養正）3李錫援（仁商）4西田（龍中）5張基虎（普成）

◇八百米繼走決勝　1一高普（朴鉉、李海、李英）一分三八秒四2養正3龍中

◇圓盤投決勝　1白承旭（養正）三四米三二2張鶴壽（養正）三三米〇九4朴商玉（一高普）5蕭田（龍中）

◇五千米決勝　1孫基禎（養正）一六分五一秒三2李泰遇（二高普）一七分一秒【大會新記錄】3金道鉉（二高普）5李英（養正）

◇四百米決勝　1牧（龍中）五五秒2李景義（養正）4吳鐘泳（養正）

◇三段跳決勝　1蕭田（龍中）十三米〇八2鎌田（京商）十三米九三【大會新記錄】3金淡泉（一高普）4崔相瑚

◇千六百米繼走決勝　1養正（李秉、吳、李淑、孫）三分四三秒四【大會新記錄】2龍中（中原、柴田、三宅）

◇低障礙決勝　1蕭田（龍中）二八秒四【大會新記錄】2蘇鎮甫（一高普）二八秒五3中川（龍中）4柴田（仁商）5中原（龍中）5山本（龍中）

◇中等校少年部　優勝京商二〇勝四敗、第二位神里農林

◇個人戰　中等校趙淵九（神里農林）少年部中石（京城商業）

學生相撲大會

朝鮮新聞社主催第八回全鮮學生相撲大會は廿二日午前八時、京城御旅所で擧行、同午後八時終了した、優勝者は左の如し

◇專門校　優勝京城醫專六勝一敗、第二位京城法專

◇中等校　優勝神里農林三三勝二敗、第二位京城農業

東京大學野球リーグ日割

【東京電話】東京六大學野球リーグ戰は二十二日の明帝、早立各一回戰は雨天のため、左の日割を以てリーグ戰を行ふことに決定した

九月廿三日　明帝、早立各一回戰

同　廿四日　早帝、慶法各二回戰

同　廿五日　早立一回戰

同　廿六日　明帝二回戰

中等學校籠球選手權大會

【東京電話】第十一回全日本中等學校籠球選手權大會第一日は六十七校參加の下に二十二日午前八時からYMCA、文理大、明大、府立一中の四コートで擧行された、朝鮮關係の分左の如し

光成23（14―8 9―4）12京都一中

正則中　棄權　養正高普

日本一　不二わた　天使綿　天使絹綿

鐵道受驗就職　國有鐵道從業員一萬人募集發表あり志望者は本會講義錄にて學び受驗合格せられよ本會就職案內無代呈ハガキで申込次第會則見本無代呈　東京市外　東洋鐵道學會

腕や脚の深毛……を一掃して下さい

ご婦人の御脚に太い脛毛がモヂ〳〵と生えて居たり、綺麗な腕が毛ムクヂヤラでは身嗜みを疑はれます。早速エヴでお取り下さい、素肌が見違へるほど美くしく滑らかになります

一圓八十錢　一圓　藥店にあり

脫毛劑　エヴクレーム　EV323

『尿の病』と『性病』に　―早期自療の効果―

腎臟病・膀胱・尿道炎・淋疾など『尿病・性病』はすぐ慢性となり仲々治り難く、時候變りには更に惡化するのでこれ程の惱みはない、然しヤケを起さず、一刻も早く適當の療養で治さねばならぬ、和歌山市公園南大通日新堂學術部は、本病者の爲め早期自療の効果を發表するが、本書の手引で專ら自療した方から無數の謝辭が來てゐる、京城日報愛讀の病者に當分は無料で配布の由。此際同部又は神戶市山本通一諏訪神社前日新堂支部へ申込がよいと

樂浪名菓　高級菓子製造本舗　平壤大和町　下江黃金堂　電話三〇三番

朝鮮土產　人參エキス

眺望絕佳　松島ホテル　釜山郊外松島　電話二〇七二番

金銀白金高價買入　京城明治町　株式會社　京城德力　電話長　一五七二　本局　二〇八八　三九三九　御來客用　四〇三七

產婆　生徒募集（新學期始十月）　武田產婦人科病院內　武田助產婦學講習所　京城長谷川町（電本四五四五番）

京日案內

女中　入用本人來談　本町五丁目二八　電本一九六九　松家・旅館

社員　內鮮人急募年齡廿五歲～四十歲迄中等學校卒業程度身元確實保證人確實の方、履歷書携帶本人來談　京城黃金町二丁目　朝鮮商工社

電話　七百圓　金融利便迅速　商品券高價買入　本町二丁目入角（シノサキビル二階）見玉商會　電本四一四〇　自宅電本一〇八七

宅地　格安讓り度新堂里（舞鶴町）四〇七番地ノ一百十四坪　御一報は吉野町二ノ一〇五　福永（電話取次本二七一九番）

恩給　利用者の安全に第一信用のある店を撰び立替を受ける事であります　京城吉野町一ノ九一　電本六九一番　公債々券商會　江州屋本店

毛糸　新らしい毛糸がドシ〳〵入荷致しました　御用命を御待致します　京城府本町四丁目　電本五一五番　柴田毛糸店

電話　讓受け度し　龍山漢江通り十五　岩見屋吳服店　電話龍山一二五〇番

金融　の事ならば何でも御相談に應じます御出で下さい恩給電話不動產手形及月賦日掛けの便もあり　京城本町五ノ一四　電本二一七番　合名會社秀英社

婚禮　御文庫料の奉仕　大安及其翌日以外十二回、八回、六回御申込みは早目に　明治屋橫入る　ワタナベ美粧館

るいれき科　共立醫院　全南麗水東町　石井博　電話一一一番

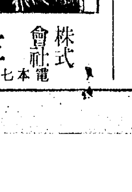

高級羅紗　附屬品一式　株式會社　三公商會　京城永樂町二丁目　電本二二七・振替京城一三一八

いよく發賣!!

富士の大增刊

男俠・恋愛・滑稽
痛快・探偵・怪奇

トテモ面白い傑作滿載號

日本一面白い!! 小説
日本一面白い!! 講談
日本一面白い!! 落語
日本一面白い!! 漫才

創刊以來始めての大快擧!! 日本中の一流作家と人氣畫家が擧つて熱烈に御後援!!
取つて置きの大名作!一世一代の大傑作を續々御寄稿!!
然も其の中より選びに選んで面白いくものばかりを滿載した大內容!
どの頁も面白さでピチく躍動!! 男にも面白い!女にも面白い!!
老人も子供も躍り上つて大熱狂!之こそ一家和樂の大增刊!!

誰でもビックリする大冊!! 實に思ひ切つた大奉仕!!

大特價六十錢!!

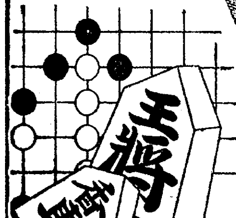

これです 之が大評判の富士の增刊です!!

全部讀切りの壯觀!

- 人心秘獸 **女心輕佻** 戀に身をやく女心の淺墓さを描いた作者一代の名作實に面白い!!(菊池寛)
- 親子旅鳥 **坊主雨** 不思議なる運命に翻弄される二組の父子の哀話物語(子母沢寛)
- 友情一籌 **凱歌無情** 明日の決勝戰を控へて母危篤の急電!!名投手の涙の野球小説!(竹田敏彦)
- 男の度胸 **大井川鳩六親子** 意氣と度胸!!孝行鳩の勝名乘!滅法に面白い力作。(平山芦江)
- 痛快講談 **村越三十郎** 太閤秀吉を恐れず、主君家康の爲に決死の申開き!實に大壯烈!(永瀬英一)
- 罪の親心 **綠衣の娘** 機一髪の再會娘を救ふ。名乘れぬ父親が血と涙の大活躍(加藤武雄)
- 落語 **女房と拳鬪** 落語界の人氣男金語樓師が取つて置きの新作發表!面白い〳〵(柳家金語樓)
- 意地と張 **皷供養** 主ある花と知らず戀したばかりに、世にも悲しき大悲劇(湊邦三)
- 探偵奇譚 **怪盜女王蜂** 神出鬼沒!妖艶の怪奇見よ!六萬圓のダイヤを狙ふ恐しき女怪盜(海野十三)
- 英雄胆略 **小田原の政宗** 生か死か?英雄の心膽寒し!秀吉對政宗一代の大取組!!(矢田挿雲)
- 新婚風景 **降誕祭の贈物** 夫の爲に命よりも大切な髮を切賣して盡す嬉しい新婚物語!(延原謙)
- 生か死か **愛國第一號** 生か死か?復讐に目のくらんだ老鼠士の恐しき企らみ(富田常雄)
- 講談 **忠僕幸助** 水戸黃門を救つた忠節無双の老僕が、主家再興の爲に大活躍!!(小泉長三)
- 女の一念 **愛のくだもの** 戀の勝利者に此の悩み!!娘はず泣かされる純情物語。(廣津和郎)
- 男の意地 **朱鞘嵐** 死を決して恩人の娘の助太刀を果す、義勇無不敵の若き薩摩隼人!!(小山寛二)
- 甘辛家庭 **嬉しいたより** 新家庭!甘辛混ぜの珍事件!一讀誰でも抱腹絶倒!!(海老原若人)
- 天下無敵 **任俠道場破り** 痛快無類!快俠士、美女、惡漢入亂れて大波瀾!手に汗握る(國枝史郎)

- 勤王悲恋 **雲に鳥無常劍** 美男の勤王志士をめぐつて捲き起る戀と劍の大波瀾!!(三上於菟吉)
- 掛合漫才 **非常時** 人氣の焦點にある二花形が高座以上の大車輪!!映笑爆笑の洪水!!(一輪亭花蝶・三遊亭川柳)
- 痛快無双 **怒らぬ慶之助** 眠れる獅子か荒鷲か、一代の大傑作!かゝれの大手柄譚(山本周五郎)
- 涙の告白 **姉よりも親し** 二十年生別の吾娘を尋ねる盲目の老婦人をいたはる純情の佳人(川口松太郎)
- 落語 **ぐづ酒** おもしろい〳〵誰でも轉げ廻る程をかしい評判名落語(三笑亭可樂)
- 任俠男代 **報恩忠治地藏** 哀れなる父娘を救つて、惡人を斬倒す忠治親分の小氣味よい活躍(神田山陽)
- 子故の闇 **屋根の聲** 可憐しさに盜むは紅亂!流石の大盜も涙に濡れ小僧も血の涙(長谷川伸)
- 俠艶鉄火 **名月十文字斬** 意外や江戸一の名妓お紋が慕ひし人は父の仇!!さてその納りは(邦枝完二)
- 追跡格闘 **裸屍事件** 怪々怪々!奇怪の美女の變死體から辿り出た怪事件(保篠龍緒)
- 悲願殺陣 **娘地獄千人斬** 血に狂ふ日本刀哀れ吾娘可愛さから大勇士が修羅の大殺陣!!(本田美禅)
- 王権妻権 **蛇の目の傘** 大業を志したばかりに飛んだ入婿稼業事件出來(近江帆三)
- 善玉悪玉 **首なし花嫁** 義賊の張本神道徳次郎が大惡人を向ふに廻す一世一代の大芝居(一龍齋伯山)
- 神出鬼沒 **風流刺客** 主君に仇なす奸臣を狙つて正義の鐵腕が見事制裁!(白井喬二)

面白爆笑 落語競演大會

◇後生鰻……柳家小さん　◇花見の仇討…蕾々亭桃太郎　◇武助馬…柳家小圓
◇締込み……蝶花樓馬樂　◇棚の折詰…春風亭柳枝
◇無筆…桂小南　◇旦那の大漁…桂米丸
◇だくだく…春風亭柳條　◇三人息子…柱小文治
◇早桶屋…柳家さん三　◇店番教育…柳家富士

漫画

よく當る八卦…前川千帆
あぶれ源左衛門…根岸民雄

▲小説名場面傑作畫譜と畫報寫眞
▲小説講談主題歌繪巻(特別色刷の口繪)
▲誌上漫才 そんな事遠慮すな…アチャコ今男
▲誌上レヴュー 新世帯案内(笑の王國出演)

賞品莫大!! 讀者慰安特別新計畫の四大懸賞

① 插繪當て題名當て大懸賞
② 詰碁大懸賞
③ 詰將棋大懸賞
④ 聯珠大懸賞

トテモ素晴しい賞品山の如し!! 誰にもスグ出來るやさしい問題で大評判!早く投書してこの幸運をお當てなさい。

發賣前からもう偉い人氣で、早くも品不足の書店續出!! 誰方もお求めは一刻も早く願ひます

東京小石川 大日本雄弁会講談社發行 各地書店にて販賣

都會化粧（78）

岸田國士 作　田中良 畫

仕事・道樂・慈善（八）

「少し頭が痛くつて休んでゐました。こゝでかまはないでせう」

護は、加奈子の後ろで扉がしまると、いきなりさう云つて、椅子に倚りかゝつた。

「でもあたくしは、こんなところでない方がよろしいんですけれど……。御氣分がわるいなら、また伺れつていふことにいたしませうか」

「どうしてゞすか？僕は今朝から、あなたのことばかり考へて、それで頭が痛くなつたんですよ。早く、今考へてることをあなたのお耳に入れてしまはなければ、僕は今晩眠られないかも知れません。二人つきりで是非、御相談したいことがあるんです。今のうちは、その計畫を誰にも知られたくありませんから、それには、どうしてもかういふ部屋を利用するより外に方法がないと思つたもんだから……

……下のホールは、やつぱり人の出入があつて駄目です」

「なんでせう、そんなに秘密のお話つて……？」

「だから、そんなに立つてらつしやらないで、この窓のそばへでも腰かけて下さい。見晴らしもなかなかよろしい。今すぐお茶が來ます」

「そんなもの、結構ですわ。早くお話だけ伺つて歸らしていたゞかなくつちや……」

「おや、まるであなたは、お喚びにいらしつたやうですね。醜態はあなた御自身のことですよ。然し僕は、それをまだ云ひ出せないでゐるんです。あなたのさういふお顔を見てると、なんにも云へませんよ」

「あら、あたくしの顔、どうかなつてます？歳が寄つてれば、それや年のせゐですわ」

「どうもすみません。僕たちは、もう友達ぢやないんですか？この間の日曜のやうに、打ち融けて心を語り合ふことはできないんですか？二人はたしか、森の中で同じ空地へ辿りついた人間同志でしたね。同時に青空を見上げて、一緒に溜息をついてゐるんでしたね。しかし、われ〳〵の間には、越えてはならない底の淵があると、あなたはおつしやつた。僕は、それを恐れないといふのに、あなたは、怖れなければならないと云つて頑張るんだ。僕には、さういふ淵が見えないにも拘らず、あなたのその言葉が、寧ろ、その淵以上に、僕を暗闇の中に引入れて、一瞬間、あなたの姿を見失つたくらゐです。さうだ、たしかに、僕は絶望的な氣持で、眼の前のか細い光にすがりました。ところが、それは無駄だつた。僕は、したゝか岩角に頭をぶつけたんです。かういふ云ひ方をするのは僕の趣味ぢやない。しかし、事實は、そのまゝ口にすることはできないほど幼稚で、愚劣なんだ。あなたは、やつぱり、そこにゐる。巖然と輝いてゐる。それは、まつたく、新しい發見と云つてもいゝくらゐです。その氣高い魂の前で、僕は、どんなに見すぼらしい存在でせう。僕は、あなたから、赦すといふ言葉を聽く必要はない。僕は罰せられてゐるんだ、僕は、不幸なんだ。僕は心の傷口をおさへて、今、あなたの前に蹲つて來た。あゝ、僕は、どうしたらいゝんだ……」

彼は、さう云ひ終ると、急に腰を起つて、部屋の中を歩きはつた。

家庭講座　少年少女と嘘言

鈴木賀一郎

鈴木氏は開所以來東京少年審判所長として兒童問題研究の權威です

「嘘言は泥棒の始まり」といふ諺もある通り、うそつきの結果は多く身を亡すこととなるものであります。されば佛教でも五戒の一として、不妄語戒と云ふものを説いて、嘘言をつくことを嚴禁して居ります。それにもかゝはらず昔から今日に至るまで、嘘言の絶えたことはない。さうして、その嘘言の爲めに、どれだけ澤山の人が誤られたか知れません。嘘言は如斯忌むべきものでありますが、抑もその嘘言のつき始めは人生の何日頃であるかと云ふに、多くは少年少女時代であるやうであります

そこで私は、少年少女はどうして嘘言をつくのか。さうして嘘言をつく少年少女にはどんな種類の者があるか。どうしたら嘘言を直すことができるか。といふやうな點に就て、日常取扱ひたる少年少女の實例の方面から世の母さん達の參考になりさうなことを述べて見たいと思ひます

∴けふの番組∴　D・K　オチラ

廿三日（月）第一放送

午前六時（東）ラヂオ體操

同六時三〇分（東）英語講座（五）清野暢一郎

同七時一分（東）朝の修養 講話 十二講（終）平常心是道 伊藤道海

同七時二〇分 今日の天氣見込

同九時（東）家庭メモ

同九時一〇分 氣象通報、料理獻立

同一〇時三〇分（東）家庭講座 少年少女と嘘言 東京少年審判所長 鈴木賀一郎

正午（東）時報 日用品值段 鮮魚卸值段

午後零時五分（廣島）俚謠（廣島）

一、酒造り唄（イ）米洗ひ唄（ロ）桶洗ひ唄（ハ）酛ずりの唄 廣島縣賀茂郡西條町 龜齡醸造場杜氏

二、鹽田の唄（イ）板掻き唄（ロ）水取り唄 山口縣平手町 吉兼米一 廣中喜一

（長崎）一、諫早甚句 長崎縣諫早町 唄 正勇 同 さかえ 三味線 えくぼ 同 若駒

二、のんのこ節 三、新地節 長崎縣諫早町 唄 正勇 同 さかえ 三味線 えくぼ 同 若駒 笛 小柳士筆 太鼓 照子

同零時四〇分 ニュース（〇行氣象通報）

同二時（名）母の時間 フランスの童話について 名古屋醫大教授 醫學博士 長松英一

同三時四〇分（東）氣象通報

同四時 ニュース

同六時（廣）お話 山椒魚（テキスト一九ページ）藤原力

同六時二〇分（東）コドモの新聞 關屋五十二

同六時二五分（東）基礎英語講座（七）岡倉由三郎

同六時五五分（東）プレントピックス

同七時 ニュース、天氣見込、職業紹介

釜山放送局開局記念祝賀番組（第三日）

同七時三〇分（釜）講演 商工業上より見たる釜山の將來 釜山商工會議所會頭 立石良雄

（城）講演 釜山放送局の開局を祝して 京城商工會議所會頭 賀田直治

同八時 雅樂 李王職雅樂部より中繼 一、動々（管樂）二、水龍吟（絃樂）李王職雅樂部員 指揮 雅樂師長 成和鎭

同八時二〇分 落語 一目上り 柳亭燕路

同八時四〇分 流行歌 唄 鮮于一扇 一、（イ）別恨（ロ）處女祭（ハ）二月 伴奏 オーケストラ 同 金福姬 （イ）靑春曲（ロ）新日打鈴（ハ）言葉なき 水（ニ）それでもいゝわ 伴奏 オーケストラ

同九時五分（釜）淸元 梅柳中宵月十六夜 淨瑠璃 淸元梅一枝 同 淸元梅美代子 同 勝丸 三味線 淸元梅美喜 上調子 淸元梅美代枝

同九時三〇分（東）時報 ニュース、氣象通報 翌日の番組

同一〇時 ニュース（朝鮮語、釜山）ニュース再放送

第二放送

午後零時五分 映畫物語

同三時一五分 兒童健康週間

同六時 兒童劇

同六時二五分 經濟解說

同七時三〇分 講演

同八時 雅樂

同八時一〇分（東）ヴァイオリン獨奏

同八時五〇分 古談

あすのきゝ物

二十四日（火）第一放送

秋季皇靈祭

午前十一時五〇分 東京野球試合實況―第二放送

午後一時 京城野球試合實況

同二時三〇分 京城競馬實況

同四時 釜山野球試合實況―釜山球場より中繼―

同六時（大）童話劇 狸のポンチヤン BKコドモサークル

同六時一〇分（東）コドモの新聞 關屋五十二

同六時二五分（大）青年の時間 スポーツ遠征より歸りて 大島鎌吉

同七時三〇分 講演 農村の更生と村塾教育 大谷英一

同七時五五分（岡）吉備樂 櫻井之讃言 宗忠神社奏樂部

同八時一〇分（東）獨唱 藤原義江 ピアノ伴奏 多部二郎

一（イ）前に染みて惱み給ふ（ロ）嘆きのタンゴ（ハ）森の奥深く

二（イ）富士山見たら（ロ）はな緒（ハ）芭蕉（ニ）お友だちといゝよ（ホ）沖のかもめに（ヘ）靑い上衣

三（イ）歌劇「五月の夜」レコドの詠唱（ロ）蚤の歌

同八時四五分（東）舞台劇

お話　山椒魚

藤原氏は廣島高等師範學校の先生です

からだを半分づゝに割かれても、平氣で生きてゐると云ふのでハンザキと呼ばれる山椒魚には、一米半もある大きなものもゐて、日本の動物中で一番世界に有名なものです。私はある日、修君といふ少年と一緒に、省營バスで六十キロメートルばかりも北方の、大朝といふ所へ出掛けました。こゝは廣島から中國山脈を山越えして日本海岸の濱田へ行く峠のほとんど頂上にある小さな町で、朝晩は夏でも冷やかな所で、町はづれの小川に大山椒魚がたくさんすんで居るのです。今日は此の山椒魚がどんな形をしてゐるか又どうして捕へるか等に就きお話し致します

大阪商船定期出帆

◎內、鮮、滿連絡優秀客船

北鮮阪神行（門司經由）急行 清津午前十時發＝門司翌々日前十時着 雄基前日發

貴州丸 十月七日 / 武昌丸 九月廿七日 / 河南丸 十月四日

北鮮臺灣行 江蘇丸 清津發 十月廿四日 清津、雄基、城津、興南、博多、長崎、鹿兒島、基隆、高雄行

大連內地直行 日滿連絡每日發 朝鐵、滿鐵主要驛ニ於テ船車連絡 切符發賣

大連發午前十時＝門司着早朝 門司發午後一時＝神戶着早朝

內臺連絡船 每五日目發 門司基隆直行 門司發正午

吉林丸 熱河丸 うらる丸 扶桑丸 ばいかる丸 はるぴん丸 あめりか丸 しとやる丸（九月二十七日〜十月三日、門司・神戶各日發）

高千穗丸 蓬萊丸 瑞穗丸（基隆着翌々日午後一時）十月一日 九月廿六日 十月六日

門司より神戶行大型船便多數あり 詳細は左記御問合せ下さい（案內書進呈）

大阪商船株式會社 京城出張所 京城府南大門通三丁目一〇六 東京火災ビル四階 電話本局長一〇三〇番

鮮內代理店・案內所 仁川 慶田組 / 釜山 釜山商船組 / 清津・雄基・羅津 國際運輸會社

ジャパンツーリストビューロー案內所 京城三越、平壤三中井、釜山三中井、安東大和橋

大阪商船仁川出帆

阪神行（船客御斷）九月廿六日 第三信洋丸 群山、尾道寄港 / 九月廿八日 第六小野丸 海州寄港 / 九月三十日 第三大寶丸 山群港寄 / 十月一日 第二福井丸 群山、尾道寄港 / 十月六日 第二信洋行 群山寄港

●名古屋、京濱行 十月二日 順吉丸

●南浦、安東行 九月廿四日 江龍丸 / 九月三十日 第三雲洋丸 南浦止

●海州行 九月廿八日 第六小野丸

內地各港及台灣、北海道、支那、南洋、南北米、亞弗利加、歐州、濠洲等の各地行接續通し貨物取扱致候

大阪商船株式會社仁川代理店 株式會社 慶田組 四二番・二二一番（出荷）七二番・九八四番（入荷）二一〇番（宿直）二七八番（現場）

朝鮮郵船出帆期定

◎北鮮新潟連絡船開始 八月八日客扱リ

新京丸、東明四、一〇二噸 定員一等十二名、二等四十三名 三等百二十八名

雄基 三ノ日 午前六時發 / 羅津 三ノ日 午前八時着 午前九時發 / 清津 三ノ日 正午着 午後五時發 / 新潟 七ノ日 正午着 午前十二時發 / 清津 九ノ日 午前十八時着 午後二時發 / 羅津 九ノ日 午後五時着 / 雄基 九ノ日 午後七時着

北鮮橫濱直行 東京―淸水―名古屋―阪神―關門コース

北鮮東京行 佐賀丸 羅津日 雄基日 淸津日 寄港 釜山―關門―大阪―名古屋―淸水―橫濱

長壽山丸 雄基廿九日 淸津三十日 元山三日

○急行船 關門―名古屋―橫濱―淸水寄港

盛京丸 雄基十月六日 淸津八日 元山九日 關門―大阪―名古屋―淸水―橫濱寄港

西鮮東京行 △咸鏡丸 仁川三五日 群山六日 木浦六日 / △佐賀丸 新義州日 鎭南浦十日 仁川十二日

北鮮名古屋行 釜山―博多―關門 阪神寄港

○陸軍運輸部御用船 立神丸 雄基十九日 淸津二十日 元山三日 釜山―博多―關門―

北鮮大阪行 神戶寄港 春川丸 雄基十九日 淸津二十日 元山二十四日

金剛山丸 雄基二十六日 淸津二十七日 元山二十九日

○南部線 西鮮大阪行 慶州丸 仁川二十六日 群山二十九日 木浦二十日 釜山―關門―神戶寄港

○北部線 釜山丸 仁川七日 群山八日 木浦九日 博多直行―神戶川寄港

漢城丸 新義州二十日 鎭南浦二十二日 群山二十四日 / 漢江丸 新義州五日 鎭南浦六日 仁川八日 / 金剛山丸 新義州八日 鎭南浦九日 仁川十二日

敦賀行 新舞鶴―舞鶴―宮津―境延長 慶安丸 雄基三日 淸津四日 元山六日 釜山―博多―長

鹿兒島、淸津行 錦江丸 仁川十二日 群山十三日 木浦十四日 釜山寄港

○博多直行船 櫻島丸 大連七日 仁川十二日 長崎寄港

西鮮淸津行 平安丸 仁川十五日 鎭南浦十六日 釜山十九日

北鮮上海、靑島行 平安丸 淸津八月三日 釜山二十四日 上海行靑島延長―群山―木浦寄港

靑島行 仁川 日鎭南浦 日釜山 日 / 會寧丸 仁川三日 鎭博浦三日 / 大連行 安東―芝罘―大連寄港 / 錦江丸 仁川十三日 鎭南浦 日 / 櫻島丸 仁川三日 鎭南浦三日

浦鹽行 淸津丸 元山十五日 淸津二十日 雄基一日

△乘船賃金低廉船中食事付 △右ノ外隨時臨時船ヲ配船致シ船腹ノ潤澤ヲ取計ヒ居リマス

日本郵船定期出帆 歐州行 箱根丸 橫濱九月廿八日 神戶十月三日 門司十月五日 / 桑港行 大洋丸 橫濱九月廿四日 神戶九月廿六日 / 濠洲行 熱田丸 橫濱九月二十六日 神戶九月二十三日 長崎九月三十日

京城南大門通り五ノ一 朝鮮郵船株式會社 代表電話本局四一一九五番

釜山支店 大倉町 電話四〇一三番 / 元山支店 海岸町 電話長一三四番 / 仁川出張所 港町 電話長三五一番 / 北鮮出張所 淸津府北星町 / 京城代理店 朝鮮運送會社 / 鎭南浦代理店 朝鮮商工會社 電話四八〇〇番 / 仁川代理店 朝鮮運送會社 / 群山代理店 群山海運會社 / 木浦代理店 朝鮮運送會社 / 釜山代理店 大池回漕店 / 元山代理店 朝鮮運送支店 / 城津代理店 朝鮮運送支店 / 淸津代理店 國際運輸支店 / 雄基代理店 國際運輸支店

仁川汽船 出帆廣告

海州線 直航 隔日出帆 / 黃海線 各驛ト船車連帶貨物取扱 / 馬山浦 碑石浦 毎月五回出帆 / 長淵線 夢金浦、九味浦、苔灘、龍湖島、蘇江、德洞、大靑島 每月五回出帆 / 寄港地＝九味浦、苔灘、龍湖島、蘇江、德洞、大靑島

仙峯線 隔日出帆 寄港地＝漢津、九浦里、富里浦

唐津線 隔日出帆 寄港地＝牙山灣、富元浦、富里浦

靈島線 隔日出帆 自動車連絡取扱 寄港地＝吾池里

德積線 隔日出帆 寄港地＝龍游島

席毛里線 毎月二十回出帆 寄港地＝瑞山、泰安、自動車連絡取扱

馬山線 隔日出帆 寄港地＝信島、長峰、仙水、乾坪 外島、石浦里、注文島

白石浦線（忠南牙山郡）毎月六回 寄港地＝靈興島、大阜島

此ノ外ニ沿岸各方面行貨物取扱

仁川港町二丁目 電話五一一番 四二〇番（汽船係）

仁川汽船株式會社

●ノーシン！ノーシン！頭痛にノーシン●

興味豊かな懸賞募集

現代化粧百態繪葉書 懸賞應募用はがき 一枚づゝ洩れなく進呈！

資生堂コールドクリーム又は資生堂バニシングクリーム 一圓御買上げ毎に……

資生堂コールドクリームは――油分と水分とが完全に乳化されて居りますから皮膚に吸收され易く荒れを防ぎ榮養となり從つてマツサージに、洗顔に お化粧下に、白粉落しに 御常用なされますとお化粧を極めて容易ならしめます

資生堂バニシングクリームは――滲透性の強い無脂肪性のクリームですからサラリとお肌に溶け込み、美顏美白用となり淡化粧下でも乘ね特に脂性の方に適當のものであります。

懸賞課題（お一人で何枚御應募なされても差支ありません）

左記二問のうちいづれか一つお答へ下さい

1 資生堂コールドクリームは幾多の優れた特徴と用途を有つて居ります。あなたは何れの用途にお使ひですか？

2 資生堂バニシングクリームは他に比類のない優秀品でありますが、その御使用後の御感想は？

應募規定

●用紙……御買上げの際販賣店（チエンストア）より差上げました應募用はがきを必らず御使用願ひます

●締切……昭和十年十月十五日

●御住所 御姓名……楷書でわかり易く御認め下さい

●抽籤……昭和十年十月下旬 東京小間物化粧品商報社に於て嚴正執行

●發表……昭和十年十一月上旬 全國有力新聞紙上にて

但し、三、四等は賞品の發送を以つて發表に替へ五等賞品は御買上げの際洩れなく贈呈

景品

特等 特製三面鏡 二十名樣

一等 お化粧貝多寶（ドレッシング・ケース）三十名樣

二等 ハンドバツグ 百名樣

三等 化粧品組合箱 五百名樣

四等 資生堂皮膚藥クリーム エクチエマル 七萬名樣

五等 現代化粧百態繪葉書 御應募者全部

東京・銀座 資生堂

セイロン種・國產

トリス紅茶

茶樹の枝端に萠え出る若葉 それで造つたトリスです 全く おいしいトリスです

●痛い痔（ぢ）!! オセロ ぢの藥で治せ

¥0.30 ¥0.50 ¥1.00 ¥2.00

鎮咳祛痰に ブロチン

醫學博士吉村喜作先生發見

Prunus屬植物の有效成分製劑にして、不快の味なく、胃障碍その他何等忌むべき若くは危險なる副作用を伴はず、應用上極めて安全なる點に於て異常の好評を博し、下記諸症に盛に愛用せられつゝあり。

適應症 咳嗽並に喀痰を伴ふ急性及慢性の呼吸器疾患並に百日咳等……………

（説明書進呈）

包裝 粉末 50瓦入 ¥1.00 液劑 100瓦入 ¥.85 錠劑 100錠入 ¥1.0 他に大量入あり

東京・室町 三共株式會社

腸疾患に ラクトスターゼ

本邦嚆矢の乳酸菌療法劑

凡ての腸疾患に適應し、就中、乳兒の消化不良、下痢、綠便諸症に賞用されてゐます……………

ラクトスターゼは味甘く、無副作用性なるを以て幼兒も喜んで服用し、應用上些の不安なきを特長といたします。

粉末、錠劑の各種あり。（文獻御申越次第進呈）

製造發賣元 東京・室町 三共株式會社